บทที่ 2

ผลการปฏิบัติตามมาตรการป้องกันและแก้ไขผลกระทบสิ่งแวดล้อม

บทที่ 2
ผลการปฏิบัติตามมาตรการป้องกันและแก้ไขผลกระทบสิ่งแวดล้อม

โครงการสวนอุตสาหกรรมปลวกแดง ส่วนขยาย ครั้งที่ 1 ของบริษัท สวนอุตสาหกรรมโรจนะ ระยอง 2 จำกัด ได้ปฏิบัติตามมาตรการป้องกันและแก้ไขผลกระทบสิ่งแวดล้อม ที่กำหนดในรายงานการประเมินผลกระทบสิ่งแวดล้อม ซึ่งผลการพิจารณาได้รับการเห็นชอบจากสำนักงานนโยบายและแผนทรัพยากรธรรมชาติและสิ่งแวดล้อม (สผ.) ตามหนังสือเลขที่ ทส 1009.3/15746 ลงวันที่ 29 ธันวาคม พ.ศ. 2558 และได้กำหนดให้บริษัท สวนอุตสาหกรรมโรจนะ ระยอง 2 จำกัด ต้องยึดถือปฏิบัติตามมาตรการป้องกันและแก้ไขผลกระทบสิ่งแวดล้อมที่เสนอไว้ในรายงานฯ ดังนั้น บริษัทฯ จึงได้เสนอผลการปฏิบัติตามมาตรการป้องกันและแก้ไขผลกระทบสิ่งแวดล้อมในระยะดำเนินการ โดยครอบคลุมปัจจัยทางสิ่งแวดล้อมที่สำคัญ ได้แก่

1. เรื่องทั่วไป
    1) การคัดเลือกโรงงาน
    2) ประเภทของโรงงานที่ห้ามเข้ามาตั้งในโครงการ
    3) ฐานข้อมูลโรงงาน
2. ทรัพยากรทางภาพ
    1) คุณภาพอากาศ
    2) ระดับเสียง
    3) คุณภาพน้ำผิวดิน
    4) คุณภาพดิน
3. ทรัพยากรทางชีวภาพ
4. คุณค่าการใช้ประโยชน์ของมนุษย์
    1) การใช้ที่ดิน
    2) การคมนาคมขนส่ง
    3) การระบายน้ำและการควบคุมน้ำท่วม
    4) การจัดการขยะมูลฝอยและกากของเสีย
5. คุณค่าคุณภาพชีวิต
    1) สภาพเศรษฐกิจ-สังคม
    2) อาชีวอนามัยและความปลอดภัย
    3) สาธารณสุข
    4) สุนทรียภาพ/พื้นที่สีเขียว

ทั้งนี้ บริษัท เอแอลเอส แลบอราทอรี กรุ๊ป (ประเทศไทย) จำกัด ได้ทำการติดตามตรวจสอบผลการปฏิบัติตามมาตรการป้องกันและแก้ไขผลกระทบสิ่งแวดล้อม ครั้งที่ 2/2567 ระหว่างเดือนกรกฎาคม -ธันวาคม พ.ศ. 2567 สำหรับรายละเอียดผลการดำเนินงานตามมาตรการป้องกันและแก้ไขผลกระทบสิ่งแวดล้อม แสดงดัง**ตารางที่ 2.1-1**

ตารางที่ 2.1-1 สรุปผลการปฏิบัติตามมาตรการป้องกันและแก้ไขผลกระทบสิ่งแวดล้อม โครงการสวนอุตสาหกรรมปลวกแดง ส่วนขยาย ครั้งที่ 1 ของบริษัท สวนอุตสาหกรรมโรจนะ ระยอง 2 จำกัด (ระยะดำเนินการ) ระหว่างเดือนกรกฎาคม - ธันวาคม พ.ศ. 2567

ผลกระทบสิ่งแวดล้อม	มาตรการป้องกันและแก้ไขผลกระทบสิ่งแวดล้อม	รายละเอียดการปฏิบัติตามมาตรการ	ปัญหา / อุปสรรค และการแก้ไข	เอกสารอ้างอิง
1. เรื่องทั่วไป	- ปฏิบัติตามมาตรการป้องกันและแก้ไขผลกระทบสิ่งแวดล้อม และมาตรการติดตามตรวจสอบผลกระทบสิ่งแวดล้อมที่เสนอในรายงานการวิเคราะห์ผลกระทบสิ่งแวดล้อมโครงการสวนอุตสาหกรรมโรจนะปลวกแดง ส่วนขยาย ครั้งที่ 1 ของบริษัท สวนอุตสาหกรรมโรจนะ ระยอง 2 จำกัด ซึ่งตั้งอยู่ที่ตำบลมาบยางพร อำเภอปลวกแดง จังหวัดระยอง อย่างเคร่งครัด	- โครงการได้ปฏิบัติตามมาตรการป้องกันและแก้ไขผลกระทบสิ่งแวดล้อม และมาตรการติดตามตรวจสอบคุณภาพสิ่งแวดล้อมอย่างเคร่งครัด ตามที่เสนอในรายงานการวิเคราะห์ผลกระทบสิ่งแวดล้อม	- ไม่พบปัญหาในการดำเนินงาน	- ภาคผนวก ก-03 สำเนาผลการพิจารณารายงานการวิเคราะห์ผลกระทบสิ่งแวดล้อม โครงการสวนอุตสาหกรรมปลวกแดง ส่วนขยาย ครั้งที่ 1 ของบริษัท สวนอุตสาหกรรมโรจนะ ระยอง 2 จำกัด
	- เมื่อผลการติดตามตรวจสอบได้แสดงให้เห็นถึงปัญหาสิ่งแวดล้อม บริษัท สวนอุตสาหกรรมโรจนะ ระยอง 2 จำกัด ต้องดำเนินการปรับปรุงแก้ไขปัญหาเหล่านั้นโดยเร็ว และต้องปฏิบัติตามมาตรการป้องกันและแก้ไขผลกระทบสิ่งแวดล้อม และมาตรการติดตามตรวจสอบผลกระทบสิ่งแวดล้อมโดยเคร่งครัด เพื่อประโยชน์ในการพิจารณาความเหมาะสมของการกำหนดระยะเวลาการติดตามตรวจสอบต่อไป	- เมื่อมีผลการตรวจสอบที่เป็นปัญหาต่อสิ่งแวดล้อม ทางโครงการฯ จะดำเนินการปรับปรุงแก้ไขโดยเร็ว และปฏิบัติตามมาตรการป้องกันแก้ไขผลกระทบสิ่งแวดล้อมและมาตรการติดตามตรวจสอบผลกระทบสิ่งแวดล้อมโดยเคร่งครัด ซึ่งผลการตรวจวัดที่ผ่านมาพบว่า ส่วนใหญ่อยู่ในเกณฑ์มาตรฐาน ยกเว้นระดับเสียงรบกวนในบางช่วงเวลา ซึ่งเกิดจากกิจกรรมในชุมชน และการสัญจรของยานพาหนะ รายละเอียดผลการตรวจวัดดังแสดงในบทที่ 3	- ไม่พบปัญหาในการดำเนินงาน	-
	- หากเกิดเหตุการณ์ใดๆ ก็ตามที่อาจก่อให้เกิดผลกระทบต่อคุณภาพสิ่งแวดล้อม บริษัท สวนอุตสาหกรรมโรจนะ ระยอง 2 จำกัด ต้องแจ้งให้สำนักงานทรัพยากรธรรมชาติและสิ่งแวดล้อม จังหวัดระยอง กรมโรงงานอุตสาหกรรม กรมที่ดิน และสำนักงานนโยบายและแผนทรัพยากรธรรมชาติและสิ่งแวดล้อม (สผ.) ทราบโดยเร็ว เพื่อสำนักงานจะได้ให้ความร่วมมือในการแก้ไขปัญหาดังกล่าว	- หากเกิดเหตุการณ์ใดๆ ก็ตามที่อาจก่อให้เกิดผลกระทบต่อคุณภาพสิ่งแวดล้อม บริษัท สวนอุตสาหกรรมโรจนะ ระยอง 2 จำกัด (มหาชน) จะแจ้งให้หน่วยงานที่เกี่ยวข้องทราบโดยเร็ว เพื่อร่วมมือในการแก้ไขปัญหาดังกล่าว	- ไม่พบปัญหาในการดำเนินงาน	-

ตารางที่ 2.1-1 (ต่อ) สรุปผลการปฏิบัติตามมาตรการป้องกันและแก้ไขผลกระทบสิ่งแวดล้อม โครงการสวนอุตสาหกรรมปลวกแดง ส่วนขยาย ครั้งที่ 1 ของบริษัท สวนอุตสาหกรรมโรจนะ ระยอง 2 จำกัด (ระยะดำเนินการ) ระหว่างเดือนกรกฎาคม - ธันวาคม พ.ศ. 2567

ผลกระทบสิ่งแวดล้อม	มาตรการป้องกันและแก้ไขผลกระทบสิ่งแวดล้อม	รายละเอียดการปฏิบัติตามมาตรการ	ปัญหา / อุปสรรค และการแก้ไข	เอกสารอ้างอิง
1. เรื่องทั่วไป (ต่อ)	- บริษัท สวนอุตสาหกรรมโรจนะ ระยอง 2 จำกัด จะต้องว่าจ้างหน่วยงานกลาง (Third Party) เพื่อดำเนินการตรวจสอบการปฏิบัติตามมาตรการป้องกันและแก้ไขผลกระทบสิ่งแวดล้อม และมาตรการติดตามตรวจสอบผลกระทบสิ่งแวดล้อมของโครงการ รวมทั้งเสนอรายงานผลการปฏิบัติตามมาตรการป้องกันและแก้ไขผลกระทบสิ่งแวดล้อม และมาตรการติดตามตรวจสอบผลกระทบสิ่งแวดล้อม โดยสรุปให้สำนักงานทรัพยากรธรรมชาติและสิ่งแวดล้อมจังหวัดระยอง กรมโรงงานอุตสาหกรรม กรมที่ดิน และสำนักงานนโยบายและแผนทรัพยากรธรรมชาติและสิ่งแวดล้อม (สผ.) ทราบทุก 6 เดือน	- โครงการได้จัดทำรายงานการปฏิบัติตามมาตรการป้องกันและแก้ไขผลกระทบสิ่งแวดล้อม และมาตรการติดตามตรวจสอบผลกระทบสิ่งแวดล้อม โดยปัจจุบันได้ว่าจ้างบริษัท เอแอลเอส แลบอราทอรี กรุ๊ป (ประเทศไทย) จำกัด เป็นผู้จัดทำรายงาน เพื่อนำเสนอต่อสำนักงานทรัพยากรธรรมชาติและสิ่งแวดล้อมจังหวัดระยอง กรมโรงงานอุตสาหกรรม กรมที่ดิน และสำนักงานนโยบายและแผนทรัพยากรธรรมชาติและสิ่งแวดล้อม โดยรายงานฉบับนี้เป็นรายงานฯ ครั้งที่ 2/2567 ระหว่างเดือนกรกฎาคม-ธันวาคม พ.ศ. 2567 สำหรับรายงานฉบับล่าสุด ครั้งที่ 1/2567 และนำส่งเมื่อวันที่ 30 กรกฎาคม พ.ศ. 2567 เป็นที่เรียบร้อยแล้ว	-	- ภาคผนวก ก-04 สำเนาหนังสือนำส่งรายงานผลการปฏิบัติตามมาตรการป้องกันและแก้ไขผลกระทบสิ่งแวดล้อม และมาตรการติดตามตรวจสอบผลกระทบสิ่งแวดล้อม ครั้งที่ 1/2567 ระหว่างเดือนมกราคม-มิถุนายน พ.ศ. 2567
	- พื้นที่โครงการที่จัดสรรไว้สำหรับระบบสาธารณูปโภคและสาธารณูปการส่วนกลางของโครงการทั้งหมด ห้ามนำมาใช้ประโยชน์เป็นอย่างอื่น	- ทางโครงการฯ ได้จัดทำผังแม่บทในการจัดสรรพื้นที่ไว้สำหรับระบบสาธารณูปโภคและสาธารณูปการส่วนกลาง โดยไม่นำมาใช้ประโยชน์เป็นอย่างอื่น	-	- ภาคผนวก ข-01 ผังแม่บทของโครงการ
	- ในกรณีที่มีความจำเป็นต้องเปลี่ยนแปลงรายละเอียดโครงการ หรือมาตรการป้องกันและแก้ไขผลกระทบสิ่งแวดล้อม หรือมาตรการติดตามตรวจสอบผลกระทบสิ่งแวดล้อม ตามที่ได้เสนอไว้ในรายงานการวิเคราะห์ผลกระทบสิ่งแวดล้อมที่ได้รับความเห็นชอบไว้แล้ว ให้บริษัท สวนอุตสาหกรรมโรจนะ ระยอง 2 จำกัด แจ้งให้หน่วยงานที่มีอำนาจหน้าที่ในการพิจารณาอนุมัติหรืออนุญาตดำเนินการ ดังนี้	- ปัจจุบันโครงการฯ ยังไม่มีการเปลี่ยนแปลงรายละเอียดโครงการ แต่หากในอนาคตโครงการมีแนวคิดหรือความจำเป็นต้องมีการเปลี่ยนแปลงรายละเอียดฯ โครงการจะดำเนินการตามมาตรการอย่างเคร่งครัด	-	-

ตารางที่ 2.1-1 (ต่อ) สรุปผลการปฏิบัติตามมาตรการป้องกันและแก้ไขผลกระทบสิ่งแวดล้อม โครงการสวนอุตสาหกรรมปลวกแดง ส่วนขยาย ครั้งที่ 1 ของบริษัท สวนอุตสาหกรรมโรจนะ ระยอง 2 จำกัด (ระยะดำเนินการ) ระหว่างเดือนกรกฎาคม - ธันวาคม พ.ศ. 2567

ผลกระทบสิ่งแวดล้อม	มาตรการป้องกันและแก้ไขผลกระทบสิ่งแวดล้อม	รายละเอียดการปฏิบัติตามมาตรการ	ปัญหา / อุปสรรค และการแก้ไข	เอกสารอ้างอิง
1. เรื่องทั่วไป (ต่อ)	• หากหน่วยงานผู้อนุมัติหรืออนุญาตเห็นว่าการเปลี่ยนแปลงดังกล่าว เกิดผลดีต่อสิ่งแวดล้อมมากกว่าหรือเทียบเท่ามาตรการที่กำหนดไว้ในรายงานการวิเคราะห์ผลกระทบสิ่งแวดล้อมที่ได้รับความเห็นชอบไว้แล้วให้หน่วยงานผู้อนุมัติหรืออนุญาตรับจดแจ้ง ให้เป็นไปตามหลักเกณฑ์ และเงื่อนไขที่กำหนดไว้ในกฎหมายนั้นๆ ต่อไป พร้อมกับให้จัดทำสำเนาการเปลี่ยนแปลงดังกล่าวข้างต้นที่รับจดแจ้งไว้ แจ้งให้สำนักงานนโยบายและแผนทรัพยากรธรรมชาติและสิ่งแวดล้อม (สผ.) เพื่อทราบ • หากหน่วยงานผู้อนุมัติหรืออนุญาตเห็นว่า การเปลี่ยนแปลงดังกล่าวอาจกระทบต่อสาระสำคัญในรายงานการวิเคราะห์ผลกระทบสิ่งแวดล้อมที่ได้รับความเห็นชอบไว้แล้วให้หน่วยงานผู้อนุมัติหรืออนุญาต จัดส่งรายงานการเปลี่ยนแปลงดังกล่าวให้สำนักงานนโยบายและแผนทรัพยากรธรรมชาติและสิ่งแวดล้อม (สผ.) เพื่อเสนอให้คณะกรรมการผู้ชำนาญการพิจารณารายงานการวิเคราะห์ผลกระทบสิ่งแวดล้อม (คชก.) ชุดที่เกี่ยวข้องให้ความเห็นชอบประกอบก่อนดำเนินการเปลี่ยนแปลงและเมื่อโครงการได้รับอนุมัติหรืออนุญาตให้มีการเปลี่ยนแปลง ให้หน่วยงานผู้อนุม้ตหรืออนุญาตแจ้งผลการเปลี่ยนแปลงดังกล่าวให้สำนักงานนโยบายและแผนทรัพยากรธรรมชาติและสิ่งแวดล้อม (สผ.) เพื่อทราบ			

ตารางที่ 2.1-1 (ต่อ) สรุปผลการปฏิบัติตามมาตรการป้องกันและแก้ไขผลกระทบสิ่งแวดล้อม โครงการสวนอุตสาหกรรมปลวกแดง ส่วนขยาย ครั้งที่ 1 ของบริษัท สวนอุตสาหกรรมโรจนะ ระยอง 2 จำกัด (ระยะดำเนินการ) ระหว่างเดือนกรกฎาคม - ธันวาคม พ.ศ. 2567

ผลกระทบสิ่งแวดล้อม	มาตรการป้องกันและแก้ไขผลกระทบสิ่งแวดล้อม	รายละเอียดการปฏิบัติตามมาตรการ	ปัญหา / อุปสรรค และการแก้ไข	เอกสารอ้างอิง
1.1 การคัดเลือกโรงงาน	- โรงงานที่เข้ามาตั้งในสวนอุตสาหกรรมปลวกแดงต้องแจ้งกิจกรรมการผลิตและมลพิษทางอากาศ น้ำ กากของเสียที่จะเกิดขึ้น ในแบบฟอร์มขอจัดตั้งโรงงานในพื้นที่โครงการ เพื่อให้โครงการใช้เป็นข้อมูลพื้นฐาน ซึ่งหากมีมลพิษมากจะต้องติดตั้งระบบควบคุมมลพิษ	- เมื่อมีโรงงานเข้ามาตั้งในสวนอุตสาหกรรมปลวกแดง ทางโครงการฯ จะมีแบบฟอร์มขอจัดตั้งโรงงานในพื้นที่โครงการให้โรงงานระบุกิจกรรมการผลิต และมลพิษทางอากาศ น้ำ กากของเสียเพื่อนำไปเป็นข้อมูลพื้นฐาน	-	- ภาคผนวก ข-02 แบบฟอร์มข้อมูลพื้นฐานสิ่งแวดล้อมของโรงงาน
	- โครงการคัดเลือกประเภทและชนิดโรงงานอุตสาหกรรมที่จะเข้ามาตั้งในพื้นที่โครงการ ดังนี้ 1) กลุ่มอุตสาหกรรมเกษตรและผลิตผลจากการเกษตร 2) กลุ่มเซรามิกส์ และโลหะขั้นกลาง / ขั้นปลาย 3) กลุ่มอุตสาหกรรมเบา 4) กลุ่มผลิตภัณฑ์โลหะเครื่องจักรและอุปกรณ์ 5) กลุ่มอุตสาหกรรมอิเล็กทรอนิกส์ และเครื่องใช้ไฟฟ้า 6) กลุ่มอุตสาหกรรมสนับสนุนการผลิต ได้แก่ โรงไฟฟ้า ยกเว้นโรงไฟฟ้านิวเคลียร์ โรงไฟฟ้าถ่านหิน โรงไฟฟ้าชีวมวล และโรงไฟฟ้าพลังงานความร้อนที่ใช้ขยะมูลฝอยเป็นเชื้อเพลิง	- กลุ่มอุตสาหกรรมเป้าหมายเป็นวัตถุประสงค์หลักในการดำเนินการด้านการตลาดของบริษัทและโรงงานที่เข้ามาเปิดดำเนินการแล้ว อยู่ในประเภทของอุตสาหกรรมเป้าหมาย โดยไม่มีโรงงานที่อยู่ในข่ายที่ห้ามตั้ง	-	-
	- โรงงานที่อยู่ในข่ายประเภทและขนาดที่ต้องจัดทำรายงานการวิเคราะห์ผลกระทบสิ่งแวดล้อม ตามประกาศกระทรวงทรัพยากรธรรมชาติและสิ่งแวดล้อมที่กำหนดไว้เกี่ยวกับการกำหนดประเภทและขนาดโครงการหรือกิจการ ซึ่งต้องจัดทำรายงานการวิเคราะห์ผลกระทบสิ่งแวดล้อม และหลักเกณฑ์วิธีการระเบียบปฏิบัติและแนวทางการจัดทำรายงานการวิเคราะห์ผลกระทบสิ่งแวดล้อม หรือกฎหมายอื่นที่เกี่ยวข้องฉบับล่าสุด จะต้องจัดทำรายงานการวิเคราะห์ผลกระทบสิ่งแวดล้อม เพื่อยื่นเสนอต่อสำนักงานนโยบายและแผนทรัพยากรธรรมชาติและสิ่งแวดล้อม (สผ.) พิจารณาตามขั้นตอน	- โรงงานที่เปิดดำเนินการในโครงการที่เข้าข่ายจัดทำรายงานการประเมินผลกระทบสิ่งแวดล้อมตามประกาศกระทรวงทรัพยากรธรรมชาติและสิ่งแวดล้อม มีจำนวน 1 โรงงาน คือ บริษัท กัลฟ์ พีดี จำกัด	-	- ภาคผนวก ข-03 ทำเนียบรายชื่อโรงงานอุตสาหกรรมภายในสวนอุตสาหกรรมปลวกแดง

ตารางที่ 2.1-1 (ต่อ) สรุปผลการปฏิบัติตามมาตรการป้องกันและแก้ไขผลกระทบสิ่งแวดล้อม โครงการสวนอุตสาหกรรมปลวกแดง ส่วนขยาย ครั้งที่ 1 ของบริษัท สวนอุตสาหกรรมโรจนะ ระยอง 2 จำกัด (ระยะดำเนินการ) ระหว่างเดือนกรกฎาคม - ธันวาคม พ.ศ. 2567

ผลกระทบสิ่งแวดล้อม	มาตรการป้องกันและแก้ไขผลกระทบสิ่งแวดล้อม	รายละเอียดการปฏิบัติตามมาตรการ	ปัญหา / อุปสรรค และการแก้ไข	เอกสารอ้างอิง
1.2 ประเภทของโรงงานที่ห้ามเข้ามาตั้งในโครงการ	- ประเภทโรงงานอุตสาหกรรมที่ไม่อนุญาตให้เข้ามาตั้งในโครงการ 1) โรงงานทำผลิตภัณฑ์อาหารสำเร็จรูปจากกระดูกสัตว์ 2) โรงงานทำอาหารจากสัตว์นาและบรรจุในภาชนะและกระป๋องโลหะ 3) โรงงานทำน้ำมันพืช หรือสัตว์ หรือไขมันจากสัตว์ให้บริสุทธิ์ 4) โรงงานทำอาหารหรือเครื่องดื่มจากผัก พืช หรือผลไม้ และบรรจุในภาชนะโลหะ 5) โรงงานทำกลูโคส เดกซ์โทรส ฟรักโทส หรือผลิตภัณฑ์อื่นๆ ที่คล้ายคลึงกัน 6) โรงงานต้ม กลั่น หรือผลิตสุรา 7) โรงงานผลิตเอทิลแอลกอฮอล์ 8) โรงงานทำเบียร์ 9) โรงงานทำน้ำอัดลม 10) โรงงานฟอก ย้อมสี หรือแต่งสำเร็จด้วยสิ่งทอ 11) โรงงานหมัก ชำแหละ อบ ปน หรือบด ฟอก ขัด และแต่งสำเร็จ อัดให้เป็นลายนูน หรือเคลือบสีหนังสัตว์ 12) โรงงานสาง ฟอก ฟอกสี ย้อมสี ขนสัตว์ 13) ผลิตภัณฑ์หรือชิ้นส่วนของผลิตภัณฑ์จากใยแก้ว 14) โรงงานประกอบกิจการเกี่ยวกับผลิตภัณฑ์สารเคมี หรือวัตถุ 15) โรงงานทำปุ๋ยหรือสารป้องกันหรือกำจัดศัตรูพืชหรือสัตว์ 16) โรงงานผลิตยางเรซินสังเคราะห์ ยางอีลาสโตเมอร์ พลาสติก หรือเส้นใยสังเคราะห์	- ปัจจุบันภายในพื้นที่โครงการไม่มีกลุ่มอุตสาหกรรมห้ามตั้งเข้ามาเปิดดำเนินการภายในพื้นที่ และโครงการฯ ไม่รับโรงงานอุตสาหกรรมที่ไม่อนุญาตให้เข้ามาตั้งในพื้นที่โดยเด็ดขาด	-	-

ตารางที่ 2.1-1 (ต่อ) สรุปผลการปฏิบัติตามมาตรการป้องกันและแก้ไขผลกระทบสิ่งแวดล้อม โครงการสวนอุตสาหกรรมปลวกแดง ส่วนขยาย ครั้งที่ 1 ของบริษัท สวนอุตสาหกรรมโรจนะ ระยอง 2 จำกัด (ระยะดำเนินการ) ระหว่างเดือนกรกฎาคม - ธันวาคม พ.ศ. 2567

ผลกระทบสิ่งแวดล้อม	มาตรการป้องกันและแก้ไขผลกระทบสิ่งแวดล้อม	รายละเอียดการปฏิบัติตามมาตรการ	ปัญหา / อุปสรรค และการแก้ไข	เอกสารอ้างอิง
1.2 ประเภทของโรงงานที่ห้ามเข้ามาตั้งในโครงการ (ต่อ)	17) โรงงานประกอบกิจการเกี่ยวกับสี น้ำมันชักเงา เชลแล็กแล็กเกอร์ หรือผลิตภัณฑ์สำหรับใช้ยาหรืออุด 18) โรงงานทำสบู่ที่เริ่มต้นการผลิตจากน้ำมันพืช หรือสัตว์หรือไขมันสัตว์ 19) โรงงานทำกลีเซอรีนดิบ หรือกลีเซอรีนบริสุทธิ์จากน้ำมันพืชหรือสัตว์ หรือไขมันสัตว์ 20) โรงงานทำหมึกหรือคาร์บอนดำ 21) โรงงานทำน้ำมันหล่อลื่น และ/หรือจาระบีจากน้ำมันหล่อลื่นที่ใช้แล้ว 22) โรงงานผลิตยางนอกหรือยางในสำหรับยานพาหนะที่เคลื่อนที่ด้วยเครื่องกล คน หรือสัตว์ 23) โรงงานทำผลิตภัณฑ์จากเส้นใยหิน (Asbestos) 24) โรงงานประกอบกิจการเกี่ยวกับการถลุง หลอม รีด ดึงหรือผลิตเหล็กหรือเหล็กกล้าในขั้นต้น 25) โรงงานประกอบกิจการเกี่ยวกับการถลุงผสม ทำให้บริสุทธิ์ หลอม หล่อ รีด ดึง หรือผลิตโลหะในขั้นต้น ซึ่งไม่ใช่เหล็กหรือเหล็กกล้า 26) โรงงานทำหลอดฟลูออเรสเซนต์ 27) โรงงานทำหม้อเก็บพลังงานไฟฟ้า หรือหม้อกำเนิดไฟฟ้าชนิดน้ำหรือชนิดแห้ง และรวมถึงชิ้นส่วนของผลิตภัณฑ์ดังกล่าว 28) โรงงานชุบเคลือบผิว (Plating, Anodizing) ผลิตภัณฑ์หรือส่วนประกอบของผลิตภัณฑ์			

ตารางที่ 2.1-1 (ต่อ) สรุปผลการปฏิบัติตามมาตรการป้องกันและแก้ไขผลกระทบสิ่งแวดล้อม โครงการสวนอุตสาหกรรมปลวกแดง ส่วนขยาย ครั้งที่ 1 ของบริษัท สวนอุตสาหกรรมโรจนะ ระยอง 2 จำกัด (ระยะดำเนินการ) ระหว่างเดือนกรกฎาคม - ธันวาคม พ.ศ. 2567

ผลกระทบสิ่งแวดล้อม	มาตรการป้องกันและแก้ไขผลกระทบสิ่งแวดล้อม	รายละเอียดการปฏิบัติตามมาตรการ	ปัญหา / อุปสรรค และการแก้ไข	เอกสารอ้างอิง
1.2 ประเภทของโรงงานที่ห้ามเข้ามาตั้งในโครงการ (ต่อ)	29) โรงงานประกอบกิจการเกี่ยวกับการคัดแยก หรือฝังกลบสิ่งปฏิกูลหรือวัสดุที่ไม่ใช้แล้ว ที่มีลักษณะและคุณสมบัติตามที่กำหนดไว้ในกฎหมาย ฉบับที่ 2 (พ.ศ. 2535) ออกตามความในพระราชบัญญัติโรงงาน พ.ศ. 2535 30) โรงงานประกอบกิจการเกี่ยวกับการนำผลิตภัณฑ์อุตสาหกรรมที่ไม่ใช้แล้วหรือของเสียจากโรงงานผลิตเป็นวัตถุหรือผลิตภัณฑ์ใหม่ โดยผ่านกรรมวิธีการผลิตทางอุตสาหกรรม โรงงานที่มีการใช้น้ำมันเตาเป็นเชื้อเพลิง			
	- หากโครงการต้องการเปลี่ยนแปลงประเภทหรือรับโรงงานดังกล่าวข้างต้น ให้เข้ามาตั้งในโครงการให้ส่งข้อมูลรายละเอียด ประเภท ลักษณะ กระบวนการผลิต และระบบการจัดการสิ่งแวดล้อมของโรงงานนั้นๆ ให้สำนักงานนโยบายและแผนทรัพยากรธรรมชาติและสิ่งแวดล้อมพิจารณาเห็นชอบ ก่อนดำเนินการเปลี่ยนแปลงหรือรับพิจารณาประเภทอุตสาหกรรมนั้นเข้ามาตั้งในโครงการ	- หากมีการเปลี่ยนแปลงประเภทหรือรับโรงงานที่ห้ามตั้งเข้ามาตั้งในโครงการ ทางโครงการจะดำเนินการส่งข้อมูลรายละเอียด ประเภท ลักษณะ กระบวนการผลิต และระบบการจัดการสิ่งแวดล้อมของโรงงานนั้นๆ ต่อ สผ. ทราบก่อนดำเนินการ	-	-
	- โรงงานที่จะเข้ามาดำเนินการในพื้นที่โครงการจะต้องปฏิบัติตามมาตรฐานและข้อกำหนดสำหรับการประกอบกิจการในอุตสาหกรรม ซึ่งจะเป็นเอกสารแนบท้ายสัญญาซื้ออขาย และจะต้องกรอกรายละเอียดในแบบสำรวจข้อมูลพื้นฐานด้านสิ่งแวดล้อมสำหรับโรงงานก่อนเข้ามาตั้งในพื้นที่โครงการ	- โรงงานอุตสาหกรรมที่เข้ามาตั้งในสวนอุตสาหกรรมปลวกแดง ต้องกรอกข้อมูลพื้นฐานสิ่งแวดล้อม และต้องปฏิบัติตามระเบียบข้อบังคับของทางโครงการฯ	-	- ภาคผนวก ข-02 แบบฟอร์มข้อมูลพื้นฐานสิ่งแวดล้อมของโรงงาน
1.3 ฐานข้อมูลโรงงาน	- โรงงานที่เข้ามาตั้งภายในโครงการทุกโรงงาน ต้องกรอกข้อมูล ในแบบสำรวจข้อมูลพื้นฐานโรงงาน พร้อมทั้งส่งข้อมูลดังกล่าวให้โครงการเก็บรวบรวมไว้	- ก่อนเข้ามาดำเนินการในโครงการฯ โรงงานจะต้องกรอกข้อมูลในแบบสำรวจข้อมูลพื้นฐานโรงงานทุกโรงงาน	-	- ภาคผนวก ข-02 แบบฟอร์มข้อมูลพื้นฐานสิ่งแวดล้อมของโรงงาน

ตารางที่ 2.1-1 (ต่อ) สรุปผลการปฏิบัติตามมาตรการป้องกันและแก้ไขผลกระทบสิ่งแวดล้อม โครงการสวนอุตสาหกรรมปลวกแดง ส่วนขยาย ครั้งที่ 1 ของบริษัท สวนอุตสาหกรรมโรจนะ ระยอง 2 จำกัด (ระยะดำเนินการ) ระหว่างเดือนกรกฎาคม - ธันวาคม พ.ศ. 2567

ผลกระทบสิ่งแวดล้อม	มาตรการป้องกันและแก้ไขผลกระทบสิ่งแวดล้อม	รายละเอียดการปฏิบัติตามมาตรการ	ปัญหา / อุปสรรค และการแก้ไข	เอกสารอ้างอิง
2. ทรัพยากรทางภาพ				
2.1 คุณภาพอากาศ	- โรงงานที่เข้ามาดำเนินการในสวนอุตสาหกรรม ต้องเสนอข้อมูลแหล่งกำเนิดอากาศเสีย (ถ้ามี) ต่อโครงการ โดยกรอกในข้อมูลแบบสำรวจข้อมูลพื้นฐานโรงงาน	- ก่อนทำการซื้อ-ขาย โรงงานที่มีแหล่งกำเนิดมลพิษทางอากาศจะเสนอข้อมูลแหล่งกำเนิดให้ทางโครงการฯ ทราบ	-	- ภาคผนวก ข-02 แบบฟอร์มข้อมูลพื้นฐานสิ่งแวดล้อมของโรงงาน
	- ควบคุมการปล่อยมลพิษทางอากาศของแต่ละโรงงานไม่ให้เกินกว่าค่ามาตรฐาน เรื่อง การกำหนดค่าปริมาณของสารเจือปนในอากาศที่ระบายออกจากโรงงานตามประกาศกระทรวงอุตสาหกรรม และประกาศกระทรวงทรัพยากรธรรมชาติและสิ่งแวดล้อม เรื่อง กำหนดมาตรฐานควบคุมการปล่อยทิ้งอากาศเสียจากโรงงานอุตสาหกรรม (พ.ศ. 2549) และประกาศกระทรวงอุตสาหกรรม เรื่อง กำหนดค่าปริมาณสารเจือปนที่ระบายออกจากโรงงาน (พ.ศ. 2549) หรือกฎหมายที่เกี่ยวข้องฉบับล่าสุด	- โครงการฯ มีการแจ้งการปล่อยมลพิษทางอากาศ รวมทั้งกฎหมายต่างๆ ที่เกี่ยวข้องแก่โรงงานอุตสาหกรรมรับทราบ	-	-
	- กำหนดให้ปล่องระบายของโรงงานที่เข้ามาตั้งในพื้นที่โครงการต้องมีระดับความสูงไม่น้อยกว่า 50 เมตร และโครงการต้องควบคุม ดูแล และจัดสรรอัตราการระบายมลพิษทางอากาศให้แก่พื้นที่อุตสาหกรรม ได้แก่ TSP, SO_2 และ NO_x ให้เป็นไปตามค่าที่ได้จากการคำนวณด้วยแบบจำลองทางคณิตศาสตร์ ซึ่งได้เผื่อค่าสูงสุดที่โครงการสามารถระบายออกสู่บรรยากาศได้อีกร้อยละ 20 (Safety Factor) ดังนี้ • ฝุ่นละออง (TSP) มีค่าไม่เกิน 1,625.97 กก./วัน • ก๊าซซัลเฟอร์ไดออกไซด์ (SO_2) มีค่าไม่เกิน 3,207.44 กก./วัน • ก๊าซไนโตรเจนไดออกไซด์ (NO_2) มีค่าไม่เกิน 3,628.49 กก./วัน	- ทางโครงการฯ ได้ควบคุมและแจ้งให้โรงงานทราบและดำเนินการอย่างเคร่งครัด โดยระหว่างเดือนกรกฎาคม-ธันวาคม พ.ศ. 2567 มีโรงงานที่มีการระบายมลสารทางอากาศ จำนวน 1 โรงงาน พบว่า มีค่าปลดปล่อยมลพิษทางอากาศของโครงการ ดังนี้ • ฝุ่นละออง (TSP) มีค่า 529.27 กก./วัน • ก๊าซซัลเฟอร์ไดออกไซด์ (SO_2) มีค่า 161.21 กก./วัน • ก๊าซไนโตรเจนไดออกไซด์ (NO_2) มีค่า 7,965.26 กก./วัน	-	- ภาคผนวก ข-34 เอกสารบัญชีแหล่งกำเนิดมลพิษอากาศ

ตารางที่ 2.1-1 (ต่อ) สรุปผลการปฏิบัติตามมาตรการป้องกันและแก้ไขผลกระทบสิ่งแวดล้อม โครงการสวนอุตสาหกรรมปลวกแดง ส่วนขยาย ครั้งที่ 1 ของบริษัท สวนอุตสาหกรรมโรจนะ ระยอง 2 จำกัด (ระยะดำเนินการ) ระหว่างเดือนกรกฎาคม - ธันวาคม พ.ศ. 2567

ผลกระทบสิ่งแวดล้อม	มาตรการป้องกันและแก้ไขผลกระทบสิ่งแวดล้อม	รายละเอียดการปฏิบัติตามมาตรการ	ปัญหา / อุปสรรค และการแก้ไข	เอกสารอ้างอิง
2.1 คุณภาพอากาศ (ต่อ)	- กำหนดอัตราการระบายมลพิษทางอากาศของโครงการโรงไฟฟ้าอิสระ (IPP) จำนวน 4 ปล่อง ให้มีอัตราการระบายมลพิษทางอากาศดังนี้ 1) กรณีใช้ก๊าซธรรมชาติเป็นเชื้อเพลิง • NO_2 ไม่เกิน 66.36 กรัม/วินาที/ปล่อง (ความเข้มข้นไม่เกิน 80 พีพีเอ็ม) • SO_2 ไม่เกิน 15.79 กรัม/วินาที/ปล่อง (ความเข้มข้นไม่เกิน 14 พีพีเอ็ม) • TSP ไม่เกิน 12.35 กรัม/วินาที/ปล่อง (ความเข้มข้นไม่เกิน 32 มก./ลบ.ม.) 2) กรณีใช้น้ำมันเป็นเชื้อเพลิง • NO_2 ไม่เกิน 75.00 กรัม/วินาที/ปล่อง (ความเข้มข้นไม่เกิน 110 พีพีเอ็ม) • SO_2 ไม่เกิน 25.79 กรัม/วินาที/ปล่อง (ความเข้มข้นไม่เกิน 28 พีพีเอ็ม) • TSP ไม่เกิน 14.22 กรัม/วินาที/ปล่อง (ความเข้มข้นไม่เกิน 44 มก./ลบ.ม.)	- ปัจจุบันมีการก่อตั้งโรงไฟฟ้าอิสระภายในโครงการฯ 1 โรงงาน จำนวน 4 ปล่อง พบว่า มีค่าปลดปล่อยมลพิษทางอากาศไม่เกินกว่าอัตราการระบายที่โครงการฯ กำหนด ซึ่งสรุปอัตราการระบายมลพิษทางอากาศ ดังนี้ 1) กรณีใช้ก๊าซธรรมชาติเป็นเชื้อเพลิง • NO_2 อยู่ในช่วง 18.30-26.93 กรัม/วินาที • SO_2 อยู่ในช่วง 0.14-0.74 กรัม/วินาที • TSP อยู่ในช่วง 0.56-2.48 กรัม/วินาที	-	- ภาคผนวก ข-34 เอกสารบัญชีแหล่งกำเนิดมลพิษอากาศ

ตารางที่ 2.1-1 (ต่อ) สรุปผลการปฏิบัติตามมาตรการป้องกันและแก้ไขผลกระทบสิ่งแวดล้อม โครงการสวนอุตสาหกรรมปลวกแดง ส่วนขยาย ครั้งที่ 1 ของบริษัท สวนอุตสาหกรรมโรจนะ ระยอง 2 จำกัด (ระยะดำเนินการ) ระหว่างเดือนกรกฎาคม - ธันวาคม พ.ศ. 2567

ผลกระทบสิ่งแวดล้อม	มาตรการป้องกันและแก้ไขผลกระทบสิ่งแวดล้อม	รายละเอียดการปฏิบัติตามมาตรการ	ปัญหา / อุปสรรค และการแก้ไข	เอกสารอ้างอิง
2.1) คุณภาพอากาศ (ต่อ)	- ติดตั้งสถานีตรวจวัดคุณภาพอากาศแบบต่อเนื่อง (AQMS) จำนวน 1 สถานี เพื่อตรวจวัดพร้อมทั้งสรุปผลให้สำนักงานนโยบายและแผนทรัพยากรธรรมชาติและสิ่งแวดล้อม (สผ.) ทราบ โดยกำหนดให้สามารถบันทึกข้อมูลในรูปแบบฐานข้อมูล ราย 3 ชั่วโมง เช่น ความเร็วลม ทิศทางลม และอุณหภูมิ เป็นต้น โดยตรวจวัด • ฝุ่นละอองรวม (TSP) • ปริมาณฝุ่นละอองขนาดเล็กกว่า 10 ไมครอน (PM-10) • ก๊าซซัลเฟอร์ไดออกไซด์ (SO_2) • ก๊าซไนโตรเจนไดออกไซด์ (NO_2)	- ปัจจุบันทางโครงการเขตประกอบการอุตสาหกรรมโรจนะ ระยอง (ส่วนขยายครั้งที่ 1) อำเภอบ้านค่าย จังหวัดระยอง ได้มีการทดลองติดตั้งสถานีตรวจวัดคุณภาพอากาศแบบต่อเนื่อง (AQMS) โดยทำการติดตั้งที่หน้าสำนักงานโครงการดังกล่าว เป็นที่เรียบร้อยแล้ว สำหรับโครงการฯ จะพิจารณาติดตั้งสถานีตรวจวัดคุณภาพอากาศแบบต่อเนื่อง (AQMS) เป็นลำดับต่อไป และจะนำเสนอข้อมูลผลการตรวจวัดภายหลังที่มีการติดตั้งแล้วเสร็จ	-	-
	- กำหนดให้บริษัท สวนอุตสาหกรรมโรจนะ ระยอง 2 จำกัด เป็นผู้จัดสรรอัตราการระบายของโรงงานแต่ละแห่งตามความสูงปล่องต่างๆ โดยที่ค่าอัตราการระบายทั้งหมดของพื้นที่อุตสาหกรรมโดยรวมต้องไม่เกินค่าอัตราการระบายรวม (Total Loading) ของโครงการ	- โครงการกำหนดให้โรงงานอุตสาหกรรมที่เข้ามาตั้งในโครงการต้องกรอกข้อมูลลงในแบบสำรวจข้อมูลพื้นฐานก่อน และเมื่อเปิดดำเนินการแล้วให้ทำการตรวจปล่องเป็นประจำทุกปี เพื่อป้องกันไม่ให้มีค่าเกินค่ามาตรฐานที่โครงการอนุญาตให้ระบาย	-	- ภาคผนวก ข-02 แบบฟอร์มข้อมูลพื้นฐานสิ่งแวดล้อมของโรงงาน
	- หากจะจัดสรรอัตราการระบายมลพิษให้กับโรงงานที่จะเข้ามาตั้งในโครงการ จะต้องกำหนดไว้ในสัญญาซื้อขายที่ดิน หากไม่มีการระบุไว้ถือว่าไม่มีสิทธิระบายมลพิษทางอากาศ	- โครงการฯ มีการจัดสรรอัตราการระบายมลพิษให้กับโรงงานที่จะเข้ามาตั้งสวนอุตสาหกรรมฯ และได้กำหนดไว้ในสัญญาซื้อขายที่ดิน	-	-

ตารางที่ 2.1-1 (ต่อ) สรุปผลการปฏิบัติตามมาตรการป้องกันและแก้ไขผลกระทบสิ่งแวดล้อม โครงการสวนอุตสาหกรรมปลวกแดง ส่วนขยาย ครั้งที่ 1 ของบริษัท สวนอุตสาหกรรมโรจนะ ระยอง 2 จำกัด (ระยะดำเนินการ) ระหว่างเดือนกรกฎาคม - ธันวาคม พ.ศ. 2567

ผลกระทบสิ่งแวดล้อม	มาตรการป้องกันและแก้ไขผลกระทบสิ่งแวดล้อม	รายละเอียดการปฏิบัติตามมาตรการ	ปัญหา / อุปสรรค และการแก้ไข	เอกสารอ้างอิง
2.1 คุณภาพอากาศ (ต่อ)	- โครงการต้องควบคุม ดูแลให้โรงงานที่มีการใช้น้ำมันเตา/ดีเซลเป็นเชื้อเพลิง มีคุณภาพเป็นไปตามเกณฑ์ที่กำหนดตามประกาศกรมธุรกิจพลังงานหรือกฎหมายอื่นที่เกี่ยวข้องฉบับล่าสุด	- โครงการฯ มีการควบคุมดูแลให้โรงงานที่มีการใช้น้ำมันเตา/ดีเซลเป็นเชื้อเพลิง ให้มีคุณภาพเป็นไปตามเกณฑ์ที่กำหนดตามประกาศกรมธุรกิจพลังงาน	-	-
	- โครงการต้องคัดเลือกประเภทโรงงานอุตสาหกรรมที่จะเข้ามาตั้งในโครงการ เพื่อควบคุมอัตราการระบายมลพิษทางอากาศของโครงการให้สอดคล้องกับข้อกำหนดอัตราการระบายอากาศที่เสนอไว้	- ทางโครงการมีการคัดเลือกโรงงานที่เข้ามาตั้งในพื้นที่โครงการ โดยเน้นกลุ่มอุตสาหกรรมเป้าหมายที่มีอัตราการระบายมลพิษต่ำ	-	-
	- แนะนำให้โรงงานทุกโรงภายในพื้นที่โครงการที่มีการใช้เชื้อเพลิงเลือกใช้ก๊าซธรรมชาติหรือก๊าซธรรมชาติเหลว (LNG) เป็นเชื้อเพลิงหลัก	- โครงการฯ สนับสนุนให้โรงงานต่างๆ ใช้ก๊าซธรรมชาติ เป็นเชื้อเพลิงหลัก โดยปัจจุบันโรงงานที่เปิดทำการไม่มีกระบวนการผลิตที่มีการใช้เชื้อเพลิง	-	-
	- กำหนดให้โรงงานที่มีการระบายมลพิษทางอากาศ ต้องตรวจวัดการระบายมลพิษจากแหล่งกำเนิดของโรงงาน และต้องส่งสำเนาผลการตรวจวัดมลสารทางอากาศจากแหล่งกำเนิดเปรียบเทียบกับอัตราการระบายมลสารที่ได้รับอนุญาต และเสนอผลการตรวจวัดดังกล่าวให้โครงการทราบ อย่างน้อยปีละ 1 ครั้ง หากโรงงานมีการเปลี่ยนแปลงใดๆ ที่จะมีผลต่อปริมาณและลักษณะสมบัติของมลพิษทางอากาศที่ระบายออกสู่บรรยากาศ โรงงานต้องแจ้งให้โครงการทราบเป็นลายลักษณ์อักษร เพื่อใช้เป็นข้อมูลในการควบคุมและจัดสรรอัตราการระบายมลพิษทางอากาศในพื้นที่โครงการ	- โครงการกำหนดให้โรงงานอุตสาหกรรมที่เข้ามาตั้งในโครงการต้องทำการตรวจวัดมลพิษทางอากาศอย่างน้อย ปีละ 1 ครั้ง และรายงานให้โครงการรับทราบ เพื่อนำข้อมูลที่ได้ไปคำนวณหาอัตราการระบาย	-	- ภาคผนวก ข-34 เอกสารบัญชีแหล่งกำเนิดมลพิษอากาศ

ตารางที่ 2.1-1 (ต่อ) สรุปผลการปฏิบัติตามมาตรการป้องกันและแก้ไขผลกระทบสิ่งแวดล้อม โครงการสวนอุตสาหกรรมปลวกแดง ส่วนขยาย ครั้งที่ 1 ของบริษัท สวนอุตสาหกรรมโรจนะ ระยอง 2 จำกัด (ระยะดำเนินการ) ระหว่างเดือนกรกฎาคม - ธันวาคม พ.ศ. 2567

ผลกระทบสิ่งแวดล้อม	มาตรการป้องกันและแก้ไขผลกระทบสิ่งแวดล้อม	รายละเอียดการปฏิบัติตามมาตรการ	ปัญหา / อุปสรรค และการแก้ไข	เอกสารอ้างอิง
2.1 คุณภาพอากาศ (ต่อ)	- จัดทำทำเนียบรายชื่อโรงงานอุตสาหกรรม พร้อมทั้งอัตราการระบายมลพิษทางอากาศของแต่ละโรงงานและรายงานให้สำนักงานนโยบายและแผนทรัพยากรธรรมชาติและสิ่งแวดล้อม (สผ.) ทราบ	- โครงการฯ มีการจัดทำทำเนียบรายชื่อโรงงานอุตสาหกรรม พร้อมทั้งอัตราการระบายของแต่ละโรงงาน ปีละ 1 ครั้ง	-	- ภาคผนวก ข-03 ทำเนียบรายชื่อโรงงานอุตสาหกรรมภายในสวนอุตสาหกรรมปลวกแดง
	- จัดทำคู่มือในการตรวจสอบภาระการระบายมลพิษที่สามารถระบายออกต่อหน่วยพื้นที่ตามที่โครงการเสนอแนะไว้และเปรียบเทียบโดยการยกตัวอย่าง เพื่อให้ผู้ประกอบการโรงงานสามารถออกแบบระบบการจัดการมลพิษทางอากาศให้สอดคล้องกับที่กำหนด	- โครงการมีการจัดทำคู่มือในการตรวจสอบภาระการระบายมลพิษที่สามารถระบายออกต่อหน่วยพื้นที่ และได้นำเสนอคู่มือดังกล่าวต่อโรงงานภายในพื้นที่เป็นที่เรียบร้อยแล้ว	-	- ภาคผนวก ข-04 การจัดสรรอัตราการระบายมลพิษทางอากาศของโครงการสวนอุตสาหกรรมโรจนะ
	- โครงการต้องรวบรวมข้อมูลการระบายมลพิษทางอากาศแต่ละโรงงานที่เข้ามาตั้งในพื้นที่โครงการ เพื่อเป็นฐานข้อมูลในการจัดการ ควบคุมดูแล และเฝ้าระวังให้เป็นไปตามค่าควบคุมอัตราการระบายมลพิษทางอากาศ	- โครงการมีการรวบรวมข้อมูลการระบายมลพิษทางอากาศของโรงงานที่เข้ามาตั้งในพื้นที่สวนอุตสาหกรรมปลวกแดง เพื่อเป็นฐานข้อมูลในการจัดการ ควบคุมดูแล และเฝ้าระวังการระบายมลพิษทางอากาศ	-	- ภาคผนวก ข-34 เอกสารบัญชีแหล่งกำเนิดมลพิษอากาศ
	- ควบคุม ดูแล และตรวจสอบการติดตั้งอุปกรณ์บำบัดมลสารทางอากาศของโรงงานแต่ละแห่งก่อนเปิดดำเนินการ รวมทั้งดูแลให้แต่ละโรงงานมีการบำรุงรักษาอุปกรณ์นั้นๆ ให้อยู่ในสภาพดีเสมอ	- ทางโครงการฯ มีการควบคุมดูแลและตรวจสอบการติดตั้งอุปกรณ์บำบัดมลสารทางอากาศของโรงงานแต่ละแห่งก่อนเปิดดำเนินการ รวมทั้งดูแลให้ทางโรงงานมีการบำรุงรักษาอุปกรณ์นั้นๆ ให้อยู่ในสภาพดีเสมอ	-	-
	- กรณีที่ระบบบำบัดมลพิษทางอากาศของโรงงานขัดข้อง ให้โรงงานรีบดำเนินการแก้ไข หากต้องทำการซ่อมแซมเป็นระยะเวลานาน โครงการจะประสานให้โรงงานดังกล่าวหยุดกระบวนการผลิตที่คาดว่าจะก่อให้เกิดมลพิษทางอากาศก่อนจนกว่าจะดำเนินการแก้ไขแล้วเสร็จ	- หากระบบบำบัดมลพิษทางอากาศของโรงงานเกิดขัดข้อง ทางโครงการจะมีหนังสือสอบถามสาเหตุ และให้โรงงานส่งแผนการดำเนินงานแก้ไข แต่หากโรงงานไม่สามารถดำเนินการแก้ไขได้ตามที่กำหนด จะทำหนังสือแจ้งหน่วยงานที่เกี่ยวข้องต่อไป	-	-

ตารางที่ 2.1-1 (ต่อ) สรุปผลการปฏิบัติตามมาตรการป้องกันและแก้ไขผลกระทบสิ่งแวดล้อม โครงการสวนอุตสาหกรรมปลวกแดง ส่วนขยาย ครั้งที่ 1 ของบริษัท สวนอุตสาหกรรมโรจนะ ระยอง 2 จำกัด (ระยะดำเนินการ) ระหว่างเดือนกรกฎาคม - ธันวาคม พ.ศ. 2567

ผลกระทบสิ่งแวดล้อม	มาตรการป้องกันและแก้ไขผลกระทบสิ่งแวดล้อม	รายละเอียดการปฏิบัติตามมาตรการ	ปัญหา / อุปสรรค และการแก้ไข	เอกสารอ้างอิง
2.1 คุณภาพอากาศ (ต่อ)	- โครงการต้องจัดทำ VOCs Inventory ของโรงงานที่มีการใช้สารประกอบอินทรีย์ระเหยง่าย (VOCs) ในกระบวนการผลิต ประกอบด้วย ชนิด ประเภท ปริมาณการใช้งานและการกักเก็บ เพื่อเป็นการเฝ้าระวังการแพร่กระจายออกสู่สิ่งแวดล้อม	- โครงการฯ ใช้แบบสอบถามโรงงานเป็นเครื่องมือหลักในการได้มาซึ่งข้อมูลสารเคมี ซึ่งง่ายต่อผู้ประกอบการในการรายงานข้อมูลดังกล่าว โดยในปีล่าสุด (ปี 2567) พบว่าไม่มีโรงงานที่ใช้สารประกอบอินทรีย์ระเหยง่าย (VOCs) ในกระบวนการผลิต	-	-
	- โรงงานภายในสวนอุตสาหกรรมปลวกแดงที่มีการใช้สารประกอบอินทรีย์ระเหยง่าย (VOCs) ต้องติดตั้งระบบดูดอากาศเฉพาะที่ในบริเวณที่มีการใช้งานสารเคมีหรือจัดให้เป็นพื้นที่ระบบปิด พร้อมติดตั้งระบบระบายอากาศที่เหมาะสม	- ปัจจุบันโรงงานในสวนอุตสาหกรรมปลวกแดง ยังไม่มีโรงงานที่มีการใช้สารประกอบอินทรีย์ระเหยง่าย (VOCs)	-	-
	- โครงการต้องเก็บรวบรวมข้อมูลบัญชีแหล่งกำเนิดมลพิษทางอากาศ และรายงานผลการตรวจวัดการระบายมลพิษอากาศ และปริมาณการปล่อยมลพิษของทุกโรงงานอย่างเป็นระบบ และง่ายต่อการสืบค้นสำหรับหน่วยงานที่เกี่ยวข้อง	- โครงการฯ มีการจัดเก็บรวบรวมข้อมูลบัญชีแหล่งกำเนิดมลพิษทางอากาศ และรายงานผลการตรวจวัดการระบายมลพิษอากาศและปริมาณการปล่อยมลพิษของโรงงานอย่างเป็นระบบและง่ายต่อการสืบค้นในรูปแบบเอกสารไฟล์คอมพิวเตอร์	-	-
	- กำหนดให้โรงงานต้องรายงานชนิดและจำนวนของอุปกรณ์ควบคุมมลพิษทางอากาศที่สั่งซื้อเข้ามาติดตั้งภายในโรงงานอุตสาหกรรม	- โครงการฯ ได้แจ้งให้โรงงานที่มีระบบควบคุมมลพิษทางอากาศต้องแจ้งข้อมูลดังกล่าวให้โครงการฯ ทราบ	-	-

ตารางที่ 2.1-1 (ต่อ) สรุปผลการปฏิบัติตามมาตรการป้องกันและแก้ไขผลกระทบสิ่งแวดล้อม โครงการสวนอุตสาหกรรมปลวกแดง ส่วนขยาย ครั้งที่ 1 ของบริษัท สวนอุตสาหกรรมโรจนะ ระยอง 2 จำกัด (ระยะดำเนินการ) ระหว่างเดือนกรกฎาคม - ธันวาคม พ.ศ. 2567

ผลกระทบสิ่งแวดล้อม	มาตรการป้องกันและแก้ไขผลกระทบสิ่งแวดล้อม	รายละเอียดการปฏิบัติตามมาตรการ	ปัญหา / อุปสรรค และการแก้ไข	เอกสารอ้างอิง
2.1 คุณภาพอากาศ (ต่อ)	- โรงงานต้องให้เจ้าหน้าที่โครงการเข้าไปตรวจสอบแหล่งกำเนิดมลพิษของโรงงานอย่างน้อยปีละ 1 ครั้ง และ/หรือเมื่อได้รับข้อร้องเรียนจากชุมชนโดยรอบบริเวณพื้นที่โครงการ	- ทางโครงการฯ ได้แจ้งให้โรงงานรับทราบและมีการเข้าตรวจสอบปีละ 2 ครั้ง หรือเมื่อได้รับข้อร้องเรียนจากชุมชนโดยรอบบริเวณพื้นที่โครงการ โดยในระหว่างเดือนกรกฎาคม-ธันวาคม พ.ศ. 2567 ไม่พบข้อร้องเรียนจากชุมชน	-	- ภาคผนวก ข-05 ผังขั้นตอนการรับเรื่องร้องเรียน และเอกสารการบันทึกข้อร้องเรียนของโครงการ
	- โครงการต้องจัดให้มีการจัดทำระบบการรายงานผลการตรวจวัดการระบายมลพิษอากาศและปริมาณการปล่อยมลพิษอากาศ ตามแบบฟอร์มที่โครงการกำหนด เพื่ออำนวยความสะดวกให้แก่โรงงานอุตสาหกรรม	- โครงการฯ มีการกำหนดแบบฟอร์มที่ชัดเจน เพื่ออำนวยความสะดวกแก่โรงงานและโครงการในการตรวจสอบอัตราการระบายมลพิษ โดยอ้างอิงมาจากประกาศการนิคมอุตสาหกรรมแห่งประเทศไทยที่ 46/2541	-	- ภาคผนวก ข-02 แบบฟอร์มข้อมูลพื้นฐานสิ่งแวดล้อมของโรงงาน
	- หากโรงงานใดมีปริมาณการปล่อยมลพิษอากาศสูงกว่าค่าที่ระบุไว้ในบัญชีแหล่งกำเนิดมลพิษอากาศ และมีค่าสูงกว่าค่าอัตราการระบายต่อหน่วยพื้นที่ที่โรงงานได้รับ โครงการต้องดำเนินการแจ้งเป็นลายลักษณ์อักษรให้โรงงานดังกล่าวจัดทำรายงานการสอบสวนหาสาเหตุพร้อมทั้งวิธีการดำเนินการแก้ไข เพื่อจัดส่งให้โครงการรับทราบภายใน 15 วัน นับจากวันที่โรงงานได้รับหนังสือแจ้ง และหลังจากนั้นภายใน 30 วัน โรงงานดังกล่าวจะต้องจัดทำรายงานแจ้งผลการดำเนินการแก้ไขให้โครงการรับทราบ ซึ่งหากผลการดำเนินการแก้ไขไม่มีความคืบหน้า โรงงานดังกล่าวจะต้องยินยอมให้เจ้าหน้าที่ของโครงการเข้าไปดำเนินการตรวจสอบหาสาเหตุเพื่อดำเนินการแก้ไขร่วมกัน	- จากการตรวจสอบล่าสุดพบว่า ยังไม่มีโรงงานใดมีค่าอัตราการระบายมลพิษอากาศเกินกว่าค่ามาตรฐานที่โครงการกำหนด ทั้งนี้หากมีโรงงานใดที่มีค่าเกินมาตรฐานโครงการจะปฏิบัติตามมาตรการกำหนด - ปัจจุบันมีการก่อตั้งโรงไฟฟ้าอิสระภายในโครงการ 1 โรงงาน จำนวน 4 ปล่อง พบว่า มีค่าปลดปล่อยมลพิษทางอากาศไม่เกินกว่าอัตราการระบายที่โรงไฟฟ้าดังกล่าวกำหนด แต่พบว่า มีค่าอัตราการระบายของ NO_2 ให้แก่พื้นที่สวนอุตสาหกรรมโรจนะปลวกแดงสูงกว่าเกณฑ์มาตรการฯ กำหนด ซึ่งทางโครงการได้แจ้งไปยังโรงไฟฟ้าเพื่อรับทราบและดำเนินการตรวจสอบหาสาเหตุเพื่อดำเนินการแก้ไขร่วมกัน	-	-

ตารางที่ 2.1-1 (ต่อ) สรุปผลการปฏิบัติตามมาตรการป้องกันและแก้ไขผลกระทบสิ่งแวดล้อม โครงการสวนอุตสาหกรรมปลวกแดง ส่วนขยาย ครั้งที่ 1 ของบริษัท สวนอุตสาหกรรมโรจนะ ระยอง 2 จำกัด (ระยะดำเนินการ) ระหว่างเดือนกรกฎาคม - ธันวาคม พ.ศ. 2567

ผลกระทบสิ่งแวดล้อม	มาตรการป้องกันและแก้ไขผลกระทบสิ่งแวดล้อม	รายละเอียดการปฏิบัติตามมาตรการ	ปัญหา / อุปสรรค และการแก้ไข	เอกสารอ้างอิง
2.1 คุณภาพอากาศ (ต่อ)	- กรณีที่โรงงานมีอัตราการระบายมลพิษทางอากาศเกินกว่าที่กำหนดไว้โครงการจะกำกับดูแลให้โรงงานปรับปรุงแก้ไขดังนี้ ● ตักเตือนให้โรงงานดังกล่าว ทำการปรับปรุงระบบควบคุมมลพิษที่ระบายออกจากปล่องระบายของโรงงานนั้นๆ ให้อยู่ในเกณฑ์มาตรฐาน ● หากโรงงานดังกล่าวยังไม่ปรับปรุงระบบควบคุมมลพิษที่ระบายออกจากปล่องระบายให้อยู่ในเกณฑ์มาตรฐานที่กำหนดไว้โครงการจะระงับการดำเนินงานของโรงงานดังกล่าว	- หากโรงงานมีอัตราการระบายมลพิษทางอากาศเกินกว่าที่กำหนด ทางโครงการฯ จะมีหนังสือสอบถามสาเหตุ และให้โรงงานส่งแผนการดำเนินงานแก้ไข แต่หากโรงงานไม่สามารถดำเนินการแก้ไขได้ตามที่กำหนด จะทำหนังสือแจ้งหน่วยงานที่เกี่ยวข้องต่อไป	-	- ภาคผนวก ข-34 เอกสารบัญชีแหล่งกำเนิดมลพิษอากาศ
	- ทำการปรับปรุงฐานข้อมูลด้านการระบายมลพิษทางอากาศของโรงงานต่างๆ ให้ทันสมัยอย่างต่อเนื่อง	- ทางโครงการฯ มีการปรับปรุงฐานข้อมูลด้านการระบายมลพิษทางอากาศของโรงงานต่างๆ ให้ทันสมัยอย่างต่อเนื่องอยู่เสมอ	-	-
	- กำหนดให้โรงงานที่ตั้งอยู่ภายในพื้นที่โครงการ แจ้งรายละเอียดของสารเคมี (VOCs) ที่ใช้ภายในโรงงาน และตรวจสอบอัตราการระบายสารเคมี (VOCs) ดังกล่าวให้เป็นไปตามมาตรฐานคุณภาพอากาศในสถานประกอบการ ซึ่งอยู่ในมาตรฐานความปลอดภัยในการทำงานเกี่ยวกับภาวะแวดล้อมที่ประกาศโดยกระทรวงมหาดไทยหรือกฎหมายอื่นที่เกี่ยวข้องฉบับล่าสุด ปีละ 1 ครั้ง	- โครงการได้แจ้งให้โรงงานอุตสาหกรรมที่ตั้งอยู่ภายในสวนอุตสาหกรรมฯ แจ้งรายละเอียดของสารเคมี (VOCs) ที่ใช้ภายในโรงงานอุตสาหกรรม และตรวจสอบอัตราการระบายสารเคมี (VOCs) ให้เป็นไปตามมาตรฐานคุณภาพอากาศในสถานประกอบการ ซึ่งอยู่ในมาตรฐานความปลอดภัยในการทำงานเกี่ยวกับภาวะแวดล้อมตามที่กฎหมายกำหนด โดยในปี 2567 โรงงานอุตสาหกรรมได้ดำเนินการตามมาตรการดังกล่าว	-	-

ตารางที่ 2.1-1 (ต่อ) สรุปผลการปฏิบัติตามมาตรการป้องกันและแก้ไขผลกระทบสิ่งแวดล้อม โครงการสวนอุตสาหกรรมปลวกแดง ส่วนขยาย ครั้งที่ 1 ของบริษัท สวนอุตสาหกรรมโรจนะ ระยอง 2 จำกัด (ระยะดำเนินการ) ระหว่างเดือนกรกฎาคม - ธันวาคม พ.ศ. 2567

ผลกระทบสิ่งแวดล้อม	มาตรการป้องกันและแก้ไขผลกระทบสิ่งแวดล้อม	รายละเอียดการปฏิบัติตามมาตรการ	ปัญหา / อุปสรรค และการแก้ไข	เอกสารอ้างอิง
2.2 ระดับเสียง	- กำหนดให้โรงงานที่มีแหล่งกำเนิดเสียงในระดับสูง ห้ามตั้งในพื้นที่ติดกับชุมชน หมู่ 5 บ้านวังตาหม่อน บริเวณทางเข้า-ออกโครงการ และด้านทิศเหนือใกล้กับซอยมาบยางพร 15 เพื่อลดผลกระทบเรื่องเสียงที่อาจเกิดขึ้น	- ปัจจุบันยังไม่มีโรงงานที่มีแหล่งกำเนิดเสียงระดับสูง ตั้งอยู่ในพื้นที่ติดกับชุมชน หมู่ 5 บ้านวังตาหม่อน บริเวณทางเข้า-ออกโครงการ และด้านทิศเหนือใกล้กับซอยมาบยางพร 15	-	-
	- กำหนดให้โรงงานที่จะเข้ามาตั้งในโครงการ ต้องมีมาตรการลดระดับเสียงดังจากแหล่งกำเนิด เช่น ควบคุมให้โรงงานมีการปรับปรุงกระบวนการผลิตให้มีระดับเสียงลดลง การติดตั้งวัสดุดูดซับเสียงภายในโรงงาน แยกติดตั้งอุปกรณ์ที่ทำให้เกิดเสียงดัง ไว้ต่างหากหรือในห้องปิด บำรุงรักษาอุปกรณ์ให้อยู่ในสภาพที่ดีตลอดเวลาเพื่อลดค่าระดับเสียงจากแหล่งกำเนิด	- โรงงานที่เข้ามาตั้งในโครงการฯ เป็นโรงงานที่ก่อให้เกิดผลกระทบด้านเสียงในระดับต่ำและส่วนใหญ่มีมาตรการทั้งด้านการบริหารจัดการและด้านวิศวกรรมที่สอดคล้องตามข้อกำหนดของกฎหมาย	-	-
	- กำหนดให้โรงงานที่มีแหล่งกำเนิดเสียงในระดับสูง ก่อสร้างอาคารด้วยวัสดุดูดซับเสียงที่เหมาะสมหรือปลูกต้นไม้รอบพื้นที่โรงงาน เพื่อเป็นแนวกันเสียงที่จะกระทบต่อชุมชนหรือพื้นที่โดยรอบ	- โรงงานมีมาตรการในการควบคุมระดับเสียง ทั้งมาตรการด้านการบริหารจัดการและด้านวิศวกรรม เพื่อให้ระดับเสียงที่เกิดขึ้นสอดคล้องต่อกฎหมายเป็นอย่างต่ำ นอกจากนี้โรงงานที่เข้ามาตั้งภายในพื้นที่โครงการฯ มีการก่อสร้างอาคารด้วยวัสดุดูดซับเสียง เพื่อเป็นแนวกันเสียงที่จะกระทบต่อชุมชนหรือพื้นที่โดยรอบ	-	-
	- กำหนดให้โรงงานต้องติดตั้งวัสดุกันเสียงโดยรอบพื้นที่ก่อสร้าง มีลักษณะเป็นรั้วปิดทึบสูงกว่าระดับพื้นดินที่ก่อสร้างไม่น้อยกว่า 2 เมตร เพื่อป้องกันเสียงรบกวนจากการก่อสร้างของโรงงานอุตสาหกรรมในช่วงโครงการเปิดดำเนินการต่อชุมชนโดยรอบพื้นที่โครงการ	- หากมีการก่อสร้างโรงงานในพื้นที่โครงการฯ โครงการฯ จะแจ้งให้โรงงานต้องติดตั้งวัสดุกันเสียงโดยรอบพื้นที่ก่อสร้าง ตามมาตรการดังกล่าว	-	-

ตารางที่ 2.1-1 (ต่อ) สรุปผลการปฏิบัติตามมาตรการป้องกันและแก้ไขผลกระทบสิ่งแวดล้อม โครงการสวนอุตสาหกรรมปลวกแดง ส่วนขยาย ครั้งที่ 1 ของบริษัท สวนอุตสาหกรรมโรจนะ ระยอง 2 จำกัด (ระยะดำเนินการ) ระหว่างเดือนกรกฎาคม - ธันวาคม พ.ศ. 2567

ผลกระทบสิ่งแวดล้อม	มาตรการป้องกันและแก้ไขผลกระทบสิ่งแวดล้อม	รายละเอียดการปฏิบัติตามมาตรการ	ปัญหา / อุปสรรค และการแก้ไข	เอกสารอ้างอิง
2.2 ระดับเสียง (ต่อ)	- ในกรณีที่โรงงานในพื้นที่โครงการก่อให้เกิดเสียงดังรบกวนชุมชนภายนอก โครงการจะต้องควบคุมดูแลให้โรงงานดังกล่าวดำเนินการแก้ไขโดยทันที	- หากโรงงานในพื้นที่โครงการฯ ก่อให้เกิดเสียงดังรบกวนชุมชนภายนอก ทางโครงการจะมีหนังสือสอบถามสาเหตุและให้โรงงานส่งแผนการดำเนินงานแก้ไขทันที แต่หากโรงงานไม่สามารถดำเนินการแก้ไขได้ตามที่กำหนด จะทำหนังสือแจ้งหน่วยงานที่เกี่ยวข้องต่อไป	-	-
2.3 คุณภาพน้ำผิวดิน	**1) มาตรการทั่วไปในการคัดเลือกและตรวจสอบโรงงาน ก่อนเข้ามาดำเนินการ** - ตรวจสอบข้อมูลเบื้องต้นของโรงงานว่าเป็นไปตามเงื่อนไขที่โครงการกำหนดก่อนที่จะลงนามในสัญญา เพื่อเข้ามาประกอบกิจการในพื้นที่โครงการ โดยเจ้าของโรงงานจะต้องให้ข้อมูลโรงงานในแบบสำรวจ ซึ่งประกอบด้วย ข้อมูลการใช้น้ำ วัตถุดิบและสารเคมีที่ใช้ในกระบวนการผลิต ผังกระบวนการผลิต ข้อมูลแหล่งกำเนิดมลพิษ และวิธีการควบคุมมลพิษประเภทต่างๆ เพื่อสามารถคัดเลือกโรงงานที่จะเข้ามาประกอบกิจการในพื้นที่โครงการให้สอดคล้องกับกลุ่มอุตสาหกรรมเป้าหมายของโครงการ	- ก่อนทำการลงนามในสัญญา โรงงานจะต้องให้ข้อมูลในแบบสำรวจข้อมูลพื้นฐานของทางโครงการฯ เพื่อทางโครงการใช้ในการคัดเลือกโรงงานที่จะเข้ามาประกอบกิจการในพื้นที่โครงการฯ และสอดคล้องกับกลุ่มอุตสาหกรรมเป้าหมาย	-	- ภาคผนวก ข-02 แบบฟอร์มข้อมูลพื้นฐานสิ่งแวดล้อมของโรงงาน
	- โรงงานที่มีน้ำเสียเคมีจากกระบวนการผลิตจะต้องมีระบบบำบัดน้ำเสียเบื้องต้น และบำบัดน้ำเสียให้มีค่าอยู่ในเกณฑ์ที่สามารถส่งเข้าระบบบำบัดน้ำเสียส่วนกลางของโครงการได้ หรือกรณีที่ไม่มีระบบบำบัดน้ำเสียจะต้องส่งน้ำเสียดังกล่าวให้หน่วยงานรับกำจัดที่ได้รับอนุญาตจากกรมโรงงานอุตสาหกรรม (ประเภท 101, 105 และ 106) รับไปกำจัด	- โครงการฯ กำหนดให้โรงงานที่มีน้ำเสียเคมีจากกระบวนการผลิตจะต้องมีระบบบำบัดน้ำเสียเบื้องต้น และบำบัดน้ำเสียให้มีค่าอยู่ในเกณฑ์ที่สามารถส่งเข้าระบบบำบัดน้ำเสียส่วนกลางของโครงการฯ	-	- ภาพที่ 2-24 ระบบบำบัดน้ำเสียทางเคมีเบื้องต้น (Pretreatment) - ภาคผนวก ค-03 ผลการตรวจวิเคราะห์คุณภาพน้ำทิ้งโรงงานอุตสาหกรรม

ตารางที่ 2.1-1 (ต่อ) สรุปผลการปฏิบัติตามมาตรการป้องกันและแก้ไขผลกระทบสิ่งแวดล้อม โครงการสวนอุตสาหกรรมปลวกแดง ส่วนขยาย ครั้งที่ 1 ของบริษัท สวนอุตสาหกรรมโรจนะ ระยอง 2 จำกัด (ระยะดำเนินการ) ระหว่างเดือนกรกฎาคม - ธันวาคม พ.ศ. 2567

ผลกระทบสิ่งแวดล้อม	มาตรการป้องกันและแก้ไขผลกระทบสิ่งแวดล้อม	รายละเอียดการปฏิบัติตามมาตรการ	ปัญหา / อุปสรรค และการแก้ไข	เอกสารอ้างอิง
2.3 คุณภาพน้ำผิวดิน (ต่อ)	- โรงงานที่มีลักษณะสมบัติน้ำเสียทางชีวภาพของน้ำเสียเกินกว่าค่ามาตรฐานที่ยอมให้ระบายลงสู่ท่อรวบรวมน้ำเสียส่วนกลาง ต้องจัดให้มีระบบบำบัดน้ำเสียเบื้องต้นภายในโรงงาน เพื่อบำบัดน้ำเสียให้ได้มาตรฐานน้ำทิ้งจากโรงงานที่ยอมให้ระบายลงสู่ท่อรวบรวมน้ำเสียส่วนกลางตามมาตรฐานที่โครงการกำหนด	- โครงการฯ กำหนดให้โรงงานที่มีลักษณะสมบัติทางชีวภาพของน้ำเสียเกินกว่าค่ามาตรฐานที่ยอมให้ระบายลงระบบรวบรวมน้ำเสียของโครงการจะต้องจัดให้มีระบบบำบัดน้ำเสียเบื้องต้นภายในโรงงาน เพื่อบำบัดน้ำเสียเบื้องต้นให้ได้มาตรฐานน้ำทิ้งจากโรงงานที่ยอมให้ระบายลงสู่ระบบรวบรวมน้ำเสียรวมตามข้อกำหนดของโครงการ ระหว่างเดือนกรกฎาคม-ธันวาคม พ.ศ. 2567 พบว่า ผลการตรวจวิเคราะห์ส่วนใหญ่มีค่าอยู่ในเกณฑ์ที่กำหนด	-	- ภาคผนวก ค-03 ผลการตรวจวิเคราะห์คุณภาพน้ำทิ้งโรงงานอุตสาหกรรม
	- กำหนดให้โรงงานที่มีระบบบำบัดน้ำเสียเบื้องต้น จะต้องเสนอข้อมูลการออกแบบและรายงานคำนวณของระบบบำบัดน้ำเสียเบื้องต้นให้โครงการก่อนการก่อสร้าง เพื่อตรวจสอบความถูกต้องและเพื่อให้มั่นใจได้ว่าระบบบำบัดเบื้องต้นมีความเหมาะสมและมีประสิทธิภาพ	- โครงการฯ ให้โรงงานที่มีระบบบำบัดน้ำเสียเบื้องต้นส่งข้อมูลการออกแบบและรายการคำนวณของระบบบำบัดน้ำเสียเบื้องต้นให้โครงการก่อนการดำเนินการ	-	-
	- กำหนดให้โรงงานต้องส่งมอบแบบก่อสร้างและผลการทดลองเดินระบบบำบัดน้ำเสียเบื้องต้นให้โครงการพิจารณาก่อนเปิดดำเนินการ	- โครงการฯ กำหนดให้โรงงานส่งมอบแบบก่อสร้างและผลการทดลองเดินระบบบำบัดน้ำเสียเบื้องต้นให้โครงการพิจารณาก่อนเปิดดำเนินการ	-	-
	- จัดให้มีผู้ตรวจสอบ และควบคุมคุณภาพน้ำเสียจากโรงงานต่างๆ ที่ระบายเข้าสู่ระบบบำบัดน้ำเสียส่วนกลางให้เป็นไปตามเงื่อนไขและความสามารถที่ระบบบำบัดน้ำเสียส่วนกลางรองรับได้และหากมีการเปลี่ยนแปลงใดๆ ที่จะมีผลต่อปริมาณและลักษณะของน้ำเสียต้องแจ้งให้โครงการทราบ เพื่อป้องกันผลเสียต่อประสิทธิภาพของระบบบำบัดน้ำเสียส่วนกลาง	- โรงงานมีเจ้าหน้าที่คอยตรวจสอบ และควบคุมคุณภาพน้ำเสียจากโรงงานที่ระบายเข้าสู่ระบบบำบัดน้ำเสียส่วนกลางให้เป็นไปตามเงื่อนไขและหากมีการเปลี่ยนแปลงที่จะมีผลต่อปริมาณและลักษณะของน้ำเสีย โรงงานจะแจ้งให้โครงการทราบ เพื่อป้องกันผลเสียต่อประสิทธิภาพของระบบบำบัดน้ำเสียส่วนกลาง	-	-

ตารางที่ 2.1-1 (ต่อ) สรุปผลการปฏิบัติตามมาตรการป้องกันและแก้ไขผลกระทบสิ่งแวดล้อม โครงการสวนอุตสาหกรรมปลวกแดง ส่วนขยาย ครั้งที่ 1 ของบริษัท สวนอุตสาหกรรมโรจนะ ระยอง 2 จำกัด (ระยะดำเนินการ) ระหว่างเดือนกรกฎาคม - ธันวาคม พ.ศ. 2567

ผลกระทบสิ่งแวดล้อม	มาตรการป้องกันและแก้ไขผลกระทบสิ่งแวดล้อม	รายละเอียดการปฏิบัติตามมาตรการ	ปัญหา / อุปสรรค และการแก้ไข	เอกสารอ้างอิง
2.3 คุณภาพน้ำผิวดิน (ต่อ)	- จัดทำแผนเพื่อลดปริมาณการใช้น้ำและเพื่อลดปริมาณน้ำเสียที่เกิดขึ้น	- ปัจจุบันโครงการฯ มีปริมาณน้ำเสียค่อนข้างน้อย จึงมิได้นำน้ำที่ผ่านการบำบัดไปใช้รดน้ำต้นไม้ เพื่อลดปริมาณการใช้น้ำและเพื่อลดปริมาณน้ำเสียที่เกิดขึ้น	-	-
	2) มาตรการกำกับและควบคุมดูแลโรงงานอุตสาหกรรมที่ไม่มีน้ำเสียเคมี/โลหะหนักปนเปื้อน - กำกับดูแลให้โรงงานที่ต้องมีระบบบำบัดน้ำเสียเบื้องต้น มีการออกแบบระบบอย่างเหมาะสม มีประสิทธิภาพ สามารถบำบัดน้ำเสียจากโรงงานให้เป็นไปตามมาตรฐานที่โครงการกำหนด	- ทางโครงการฯ กำกับดูแลให้โรงงานที่ต้องมีระบบบำบัดน้ำเสียเบื้องต้นมีการออกแบบระบบอย่างเหมาะสมและให้เป็นไปตามมาตรฐานที่โครงการฯ กำหนด ก่อนดำเนินการ	-	-
	- กำหนดให้โรงงานก่อสร้างระบบระบายน้ำเสียเบื้องต้นของโรงงานเพื่อระบายน้ำเสียจากทุกส่วนในโรงงานลงสู่ท่อระบายน้ำเสียส่วนกลาง โดยระบบระบายน้ำเสียต้องเป็นระบบท่อปิด ต้องแยกจากระบบระบายน้ำฝนโดยเด็ดขาด เพื่อป้องกันมิให้น้ำฝนให้ลงท่อระบายน้ำเสียส่วนกลาง และป้องกันให้น้ำเสียให้เข้าสู่ระบบระบายน้ำฝนของโครงการ	- โรงงานในพื้นที่โครงการฯ มีท่อระบายน้ำเป็นแบบระบบปิดแยกจากระบบระบายน้ำฝน เพื่อป้องกันมิให้น้ำฝนไหลลงท่อระบายน้ำเสียส่วนกลางและป้องกันมิให้น้ำเสียไหลเข้าสู่ระบบระบายน้ำฝนของโครงการ	-	-

ตารางที่ 2.1-1 (ต่อ) สรุปผลการปฏิบัติตามมาตรการป้องกันและแก้ไขผลกระทบสิ่งแวดล้อม โครงการสวนอุตสาหกรรมปลวกแดง ส่วนขยาย ครั้งที่ 1 ของบริษัท สวนอุตสาหกรรมโรจนะ ระยอง 2 จำกัด (ระยะดำเนินการ) ระหว่างเดือนกรกฎาคม - ธันวาคม พ.ศ. 2567

ผลกระทบสิ่งแวดล้อม	มาตรการป้องกันและแก้ไขผลกระทบสิ่งแวดล้อม	รายละเอียดการปฏิบัติตามมาตรการ	ปัญหา / อุปสรรค และการแก้ไข	เอกสารอ้างอิง
2.3 คุณภาพน้ำผิวดิน (ต่อ)	- กำหนดให้โรงงานต้องจัดให้มีบ่อตรวจสภาพน้ำ (Inspection Manhole) อย่างน้อย 1 บ่อ ภายในโรงงาน เพื่อใช้เป็นจุดเก็บตัวอย่างน้ำเสีย เพื่อวิเคราะห์และควบคุมคุณภาพน้ำเสียของโรงงาน โดยโรงงานต้องทำการเชื่อมต่อท่อน้ำเสียจากบ่อตรวจสภาพน้ำ (Inspection Manhole) ของโรงงาน เข้ากับบ่อพักน้ำเสีย (Manhole) ที่โครงการได้จัดเตรียมไว้ให้พร้อมทำการติดตั้งประตูน้ำ ปิด-เปิด เพื่อสามารถควบคุมไม่ให้โรงงานระบายน้ำเสียจากโรงงาน เข้าสู่ท่อรวบรวมน้ำเสียส่วนกลางของโครงการ กรณีที่คุณภาพน้ำเสียไม่เป็นไปตามมาตรฐานที่โครงการกำหนด	- โรงงานในพื้นที่โครงการฯ มีบ่อตรวจสภาพน้ำ (Inspection Manhole) ภายในโรงงาน เพื่อใช้เป็นจุดเก็บตัวอย่างน้ำเสีย เพื่อวิเคราะห์และควบคุมคุณภาพน้ำเสียของโรงงาน โดยทำการเชื่อมต่อท่อน้ำเสียจากบ่อตรวจสภาพน้ำ (Inspection Manhole) ของโรงงาน เข้ากับบ่อพักน้ำเสีย (Manhole) ที่โครงการได้จัดเตรียมไว้ให้ พร้อมทำการติดตั้งประตูน้ำปิด-เปิด	-	- ภาพที่ 2-1 บ่อตรวจสภาพน้ำ (Inspection Manhole)
	- กรณีตรวจพบว่าโรงงานไม่สามารถบำบัดน้ำเสียให้ได้ตามข้อกำหนดก่อนระบายสู่ระบบบำบัดน้ำเสียส่วนกลาง โครงการจะแจ้งให้โรงงานหยุดการระบายน้ำเสียเข้าสู่ระบบบำบัดน้ำเสียส่วนกลาง แล้วทำการสูบน้ำจากบ่อพักน้ำกลับไปบำบัดใหม่ทั้งหมด และทำการปรับปรุงแก้ไขระบบบำบัดน้ำเสียเบื้องต้นให้มีประสิทธิภาพการบำบัดตามข้อกำหนดภายในระยะเวลาอันสั้น (ภายใน 1 วัน) และเมื่อตรวจสอบแล้วพบว่าน้ำเสียจากโรงงานมีค่าเป็นไปตามมาตรฐานที่กำหนด โครงการจึงอนุญาตให้โรงงานระบายน้ำเสียเข้าสู่ระบบบำบัดน้ำเสียส่วนกลางได้	- หากตรวจพบว่า โรงงานไม่สามารถบำบัดน้ำเสียให้ได้ตามข้อกำหนดก่อนระบายสู่ระบบบำบัดน้ำเสียส่วนกลาง ทางโครงการฯ จะมีหนังสือสอบถามสาเหตุ และให้โรงงานหยุดการระบายน้ำเสียเข้าสู่ระบบบำบัดน้ำเสียส่วนกลาง และปฏิบัติตามข้อกำหนดดังกล่าวจนกว่าน้ำเสียจากโรงงาน มีค่าเป็นไปตามมาตรฐานกำหนดของโครงการ จึงจะอนุญาตให้โรงงานระบายน้ำเสียเข้าสู่ระบบบำบัดน้ำเสียส่วนกลางได้	-	-

ตารางที่ 2.1-1 (ต่อ) สรุปผลการปฏิบัติตามมาตรการป้องกันและแก้ไขผลกระทบสิ่งแวดล้อม โครงการสวนอุตสาหกรรมปลวกแดง ส่วนขยาย ครั้งที่ 1 ของบริษัท สวนอุตสาหกรรมโรจนะ ระยอง 2 จำกัด (ระยะดำเนินการ) ระหว่างเดือนกรกฎาคม - ธันวาคม พ.ศ. 2567

ผลกระทบสิ่งแวดล้อม	มาตรการป้องกันและแก้ไขผลกระทบสิ่งแวดล้อม	รายละเอียดการปฏิบัติตามมาตรการ	ปัญหา / อุปสรรค และการแก้ไข	เอกสารอ้างอิง
2.3 คุณภาพน้ำผิวดิน (ต่อ)	- กำหนดให้มีการตรวจสอบผลการวิเคราะห์คุณภาพน้ำทิ้งของโรงงานรายโรง หากคุณภาพน้ำทิ้งมีค่าเกินมาตรฐานที่โครงการกำหนด โรงงานจะต้องเสียค่าปรับตามอัตราที่กำหนด	- โครงการฯ มีการตรวจวัดคุณภาพน้ำทิ้งของโรงงานเดือนละ 1 ครั้ง ทั้งนี้ น้ำเสียของโรงงานอุตสาหกรรมที่มีค่าเกินเกณฑ์มาตรฐาน โครงการจะดำเนินการตามขั้นตอนโดยออกจดหมายตักเตือน-ปรับ เพื่อแจ้งให้โรงงานอุตสาหกรรมเร่งดำเนินการปรับปรุงแก้ไขให้แล้วเสร็จภายในเวลาที่กำหนด และจัดให้มีเจ้าหน้าที่ของโครงการทำการตรวจสอบผลการดำเนินการจนกว่าจะบำบัดน้ำเสียให้เป็นไปตามมาตรฐานที่โครงการกำหนดไว้ ก่อนอนุญาตให้ระบายน้ำเสียเข้าสู่ระบบรวบรวมน้ำเสีย เพื่อส่งน้ำเสียไปยังระบบบำบัดน้ำเสียส่วนกลางทางชีวภาพของสวนอุตสาหกรรมฯ ต่อไป	-	- ภาคผนวก ข-06 หนังสือแจ้งปรับกรณีผลการวิเคราะห์น้ำเสียเกินเกณฑ์มาตรฐาน
	- ในกรณีที่ระบบบำบัดน้ำเสียเบื้องต้นของโรงงานขัดข้อง ให้โรงงานรีบดำเนินการแก้ไขให้เป็นไปตามระยะเวลาที่โครงการกำหนด และคุณภาพน้ำทิ้งต้องมีค่าเป็นไปตามมาตรฐานของโครงการ หากโรงงานยังเพิกเฉยไม่ปฏิบัติตาม และไม่แจ้งความคืบหน้าในการดำเนินการ โครงการจะแจ้งโรงงานให้ดำเนินการตามพระราชบัญญัติโรงงาน ได้แก่ การสั่งให้หยุดดำเนินการผลิตในส่วนที่ก่อให้เกิดน้ำเสียนั้นชั่วคราว จนกว่าจะปรับปรุงให้มีประสิทธิภาพเหมือนเดิม จึงจะดำเนินการได้ตามปกติ ในกรณีที่โรงงานเพิกเฉยต่อความรับผิดชอบที่ได้ตักเตือนแล้ว โครงการจะหยุดให้บริการน้ำประปาและสั่งระงับการดำเนินการผลิตของโรงงานนั้นๆ ทันที	- โครงการฯ ได้ชี้แจงข้อกำหนดต่างๆ เกี่ยวกับระบบบำบัดน้ำเสียเบื้องต้นให้ทางโรงงานรับทราบและปฏิบัติตามข้อกำหนดดังกล่าว หากโรงงานยังเพิกเฉยไม่ปฏิบัติตามมาตรการ และไม่แจ้งความคืบหน้าให้ทางโครงการทราบ ทางโครงการจะต้องดำเนินการตามขั้นตอนข้อกำหนดดังกล่าวต่อไป ระหว่างเดือนกรกฎาคม-ธันวาคม พ.ศ. 2567 พบว่า ระบบบำบัดน้ำเสียเบื้องต้นของโรงงานที่ตั้งอยู่ในพื้นที่โครงการฯ ไม่มีเหตุขัดข้องหรือซ่อมแซมแต่อย่างใด	-	-

ตารางที่ 2.1-1 (ต่อ) สรุปผลการปฏิบัติตามมาตรการป้องกันและแก้ไขผลกระทบสิ่งแวดล้อม โครงการสวนอุตสาหกรรมปลวกแดง ส่วนขยาย ครั้งที่ 1 ของบริษัท สวนอุตสาหกรรมโรจนะ ระยอง 2 จำกัด (ระยะดำเนินการ) ระหว่างเดือนกรกฎาคม - ธันวาคม พ.ศ. 2567

ผลกระทบสิ่งแวดล้อม	มาตรการป้องกันและแก้ไขผลกระทบสิ่งแวดล้อม	รายละเอียดการปฏิบัติตามมาตรการ	ปัญหา / อุปสรรค และการแก้ไข	เอกสารอ้างอิง
2.3 คุณภาพน้ำผิวดิน (ต่อ)	**3) มาตรการกำกับและควบคุมดูแลโรงงานอุตสาหกรรมที่อาจก่อให้เกิดน้ำเสียเคมี/โลหะหนักปนเปื้อน** - กำหนดให้โรงงานต้องมีระบบบำบัดน้ำเสียทางเคมีเบื้องต้น (Pretreatment) เพื่อบำบัดน้ำเสียให้มีค่าเป็นไปตามมาตรฐานที่โครงการกำหนดไว้ก่อนระบายเข้าสู่ระบบบำบัดน้ำเสียส่วนกลางทางชีวภาพของโครงการ	- โครงการฯ มีการกำหนดให้โรงงานที่ต้องมีระบบบำบัดน้ำเสียทางเคมีเบื้องต้น (Pretreatment) บำบัดน้ำเสียจากโรงงานให้เป็นไปตามมาตรฐานที่โครงการกำหนดและเป็นไปตามมาตรการกำหนด โดยปัจจุบันยังไม่มีโรงงานที่มีน้ำเสียเคมีปนเปื้อนก่อตั้งอยู่ในพื้นที่โครงการ	-	-
	- กำหนดให้โรงงานต้องจัดให้มีบ่อตรวจสอบ (Inspection manhole) ลักษณะน้ำเสียก่อนระบายน้ำเสียเข้าสู่ระบบบำบัดน้ำเสียส่วนกลางทางชีวภาพของโครงการ	- โครงการฯ กำหนดให้โรงงานต้องจัดให้มีบ่อตรวจสอบ (Inspection manhole) ลักษณะน้ำเสียก่อนระบายน้ำเสียเข้าสู่ระบบบำบัดน้ำเสียส่วนกลางทางชีวภาพของโครงการ	-	- ภาพที่ 2-1 บ่อตรวจสภาพน้ำ (Inspection Manhole)
	- กำหนดให้โรงงานต้องจัดให้มีบ่อพักน้ำทิ้งหลังการบำบัดที่สามารถ กักเก็บน้ำเสียที่ผ่านการบำบัดเบื้องต้นได้ไม่น้อยกว่า 1 วัน เพื่อ ตรวจสอบลักษณะสมบัติน้ำเสียให้มีค่าเป็นไปตามเกณฑ์ที่โครงการ กำหนดไว้ก่อนระบายเข้าสู่ระบบรวบรวมน้ำเสียของโครงการ	- โครงการฯ กำหนดให้โรงงานที่มีระบบบำบัดน้ำเสีย มีบ่อพักน้ำทิ้งขนาดความจุไม่น้อยกว่า 1 วัน	-	-
	- หากพบว่าโรงงานไม่สามารถดำเนินการปรับปรุงแก้ไขระบบบำบัดน้ำเสียทางเคมีเบื้องต้นได้ภายในระยะเวลาที่กำหนด โครงการจะออกหนังสือตักเตือนเพื่อแจ้งให้โรงงานเร่งดำเนินการปรับปรุงแก้ไขให้แล้วเสร็จในเวลาที่กำหนด และจัดให้มีเจ้าหน้าที่ของโครงการเข้ามาตรวจสอบการดำเนินงานของโรงงานจนกว่าน้ำเสียที่เกิดขึ้นจะมีลักษณะสมบัติน้ำเสียเป็นไปตามเกณฑ์มาตรฐานที่โครงการกำหนดไว้ ก่อนระบายเข้าสู่ระบบบำบัดน้ำเสียส่วนกลางทางชีวภาพของโครงการ	- โครงการฯ มีหน่วยงานที่รับผิดชอบในเรื่องการดูแลการควบคุมคุณภาพน้ำเสียจากโรงงาน ซึ่งหากพบว่าผลการตรวจวัดมีค่าเกินมาตรฐานที่โครงการกำหนด หน่วยงานดังกล่าวจะปฏิบัติตามมาตรการอย่างเคร่งครัด	-	-

ตารางที่ 2.1-1 (ต่อ) สรุปผลการปฏิบัติตามมาตรการป้องกันและแก้ไขผลกระทบสิ่งแวดล้อม โครงการสวนอุตสาหกรรมปลวกแดง ส่วนขยาย ครั้งที่ 1 ของบริษัท สวนอุตสาหกรรมโรจนะ ระยอง 2 จำกัด (ระยะดำเนินการ) ระหว่างเดือนกรกฎาคม - ธันวาคม พ.ศ. 2567

ผลกระทบสิ่งแวดล้อม	มาตรการป้องกันและแก้ไขผลกระทบสิ่งแวดล้อม	รายละเอียดการปฏิบัติตามมาตรการ	ปัญหา / อุปสรรค และการแก้ไข	เอกสารอ้างอิง
2.3 คุณภาพน้ำผิวดิน (ต่อ)	- หากการนำน้ำเสียกลับไปบำบัดใหม่ของโรงงานยังไม่สามารถดำเนินการบำบัดน้ำเสียจนมีค่าเป็นไปตามเกณฑ์มาตรฐานที่โครงการกำหนดไว้ภายในระยะเวลาที่กำหนด หรือหากไม่ปฏิบัติตามหรือแจ้งความคืบหน้าในการดำเนินการปรับปรุงแก้ไขที่เหมาะสม โครงการจะสั่งให้หยุดดำเนินการผลิตในส่วนที่ก่อให้เกิดน้ำเสียนั้นชั่วคราว และโรงงานต้องรีบปรับปรุงแก้ไขระบบบำบัดน้ำเสียให้มีประสิทธิภาพดีเหมือนเดิมก่อน จึงจะอนุญาตให้ดำเนินการผลิตได้ตามปกติ	- โครงการฯ มีหน่วยงานที่รับผิดชอบในเรื่องการดูแลการควบคุมคุณภาพน้ำเสียจากโรงงานซึ่งหากพบว่าผลการตรวจวัดมีค่าเกินมาตรฐานที่โครงการกำหนด หน่วยงานดังกล่าวจะปฏิบัติตามมาตรการอย่างเคร่งครัด	-	-
	- กำหนดเกณฑ์คุณภาพน้ำเสียจากโรงงานรายโรง ในพื้นที่ที่จะรับเข้ามาบำบัดในระบบบำบัดน้ำเสียส่วนกลาง ต้องมีคุณภาพตามเกณฑ์ที่กำหนด	- โครงการฯ กำหนดให้โรงงานที่มีน้ำเสียเคมี/โลหะหนักปนเปื้อน จะต้องบำบัดน้ำเสียทางเคมีให้มีค่าเป็นไปตามที่กำหนด ก่อนระบายสู่ระบบบำบัดน้ำเสียส่วนกลางของโครงการ โดยปัจจุบันยังไม่มีโรงงานที่มีน้ำเสียเคมีปนเปื้อนก่อตั้งอยู่ในพื้นที่โครงการ	-	-
	- กรณีระบบบำบัดน้ำเสียทางเคมีเบื้องต้นของโรงงานไม่สามารถบำบัดน้ำเสียได้ โรงงานต้องจัดเก็บและส่งน้ำเสียทางเคมีให้หน่วยงานภายนอกที่ได้รับอนุญาตจากกรมโรงงานอุตสาหกรรมเข้ามารับนำไปกำจัด พร้อมทั้งเร่งดำเนินการปรับปรุงระบบบำบัดน้ำเสียทางเคมีให้แล้วเสร็จโดยเร่งด่วน จึงอนุญาตให้เปิดดำเนินการต่อไป	- โครงการฯ มีหน่วยงานที่รับผิดชอบในเรื่องการดูแลการควบคุมคุณภาพน้ำเสียจากโรงงาน ซึ่งหากพบว่าผลการตรวจวัดมีค่าเกินมาตรฐานที่โครงการกำหนด หน่วยงานดังกล่าวจะปฏิบัติตามมาตรการอย่างเคร่งครัด	-	-

ตารางที่ 2.1-1 (ต่อ) สรุปผลการปฏิบัติตามมาตรการป้องกันและแก้ไขผลกระทบสิ่งแวดล้อม โครงการสวนอุตสาหกรรมปลวกแดง ส่วนขยาย ครั้งที่ 1 ของบริษัท สวนอุตสาหกรรมโรจนะ ระยอง 2 จำกัด (ระยะดำเนินการ) ระหว่างเดือนกรกฎาคม - ธันวาคม พ.ศ. 2567

ผลกระทบสิ่งแวดล้อม	มาตรการป้องกันและแก้ไขผลกระทบสิ่งแวดล้อม	รายละเอียดการปฏิบัติตามมาตรการ	ปัญหา / อุปสรรค และการแก้ไข	เอกสารอ้างอิง
2.3 คุณภาพน้ำผิวดิน (ต่อ)	**4) มาตรการทั่วไปในการควบคุมดูแลโรงงานอุตสาหกรรม** - กำหนดให้โรงงานต้องบำบัดน้ำเสียที่เกิดขึ้นให้มีค่าเป็นไปตามเกณฑ์กำหนดคุณภาพน้ำเข้าสู่ระบบบำบัดน้ำเสียของโครงการ	- โครงการฯ มีมาตรการกำหนดให้โรงงานต้องบำบัดน้ำเสียที่เกิดขึ้นให้มีค่าเป็นไปตามเกณฑ์กำหนดคุณภาพน้ำเข้าสู่ระบบบำบัดน้ำเสียของโครงการ	-	-
	- ดูแลการวิเคราะห์น้ำเสียของโรงงานโดยเฉลี่ยรายเดือน หากมีค่าลักษณะสมบัติน้ำเสียเกินค่ามาตรฐานที่โครงการกำหนดไว้ โรงงานจะต้องเสียค่าปรับตามอัตราที่โครงการกำหนดไว้ - หากน้ำเสียจากโรงงานมีค่าเกินเกณฑ์มาตรฐานที่โครงการกำหนดไว้ ให้โรงงานต้องหยุดระบายน้ำเสียออกนอกโรงงาน และให้ทำการสูบน้ำทิ้งจากบ่อพักน้ำทิ้งไปบำบัดใหม่จนมีค่าเป็นไปตามเกณฑ์มาตรฐานที่โครงการกำหนดไว้ ก่อนอนุญาตให้ระบายเข้าสู่ระบบบำบัดน้ำเสียส่วนกลางของโครงการได้ - หากพบว่าโรงงานไม่สามารถดำเนินการแก้ไขได้ภายในระยะเวลาที่กำหนด โครงการจะดำเนินการตามขั้นตอนโดยออกจดหมายตักเตือน เพื่อแจ้งให้โรงงานเร่งดำเนินการปรับปรุงแก้ไขให้แล้วเสร็จภายในเวลาที่กำหนด และจัดให้มีเจ้าหน้าที่ของโครงการ ทำการตรวจสอบผลการดำเนินการจนกว่าจะบำบัดน้ำเสียให้เป็นไปตามมาตรฐานที่โครงการกำหนดไว้ก่อนอนุญาตให้ระบายน้ำเสียเข้าสู่ระบบรวบรวมน้ำเสีย เพื่อส่งน้ำเสียไปยังระบบบำบัดน้ำเสียส่วนกลางทางชีวภาพของโครงการต่อไป	- โครงการฯ มีการตรวจวัดคุณภาพน้ำทิ้งของโรงงานเดือนละ 1 ครั้ง ทั้งนี้ น้ำเสียของโรงงานอุตสาหกรรมที่มีค่าเกินเกณฑ์มาตรฐาน โครงการจะดำเนินการตามขั้นตอนโดยออกจดหมายตักเตือน-ปรับ เพื่อแจ้งให้โรงงานอุตสาหกรรมเร่งดำเนินการปรับปรุงแก้ไขให้แล้วเสร็จภายในเวลาที่กำหนด และจัดให้มีเจ้าหน้าที่ของโครงการทำการตรวจสอบผลการดำเนินการจนกว่าจะบำบัดน้ำเสียให้เป็นไปตามมาตรฐานที่โครงการกำหนดไว้ ก่อนอนุญาตให้ระบายน้ำเสียเข้าสู่ระบบรวบรวมน้ำเสีย เพื่อส่งน้ำเสียไปยังระบบบำบัดน้ำเสียส่วนกลางทางชีวภาพของสวนอุตสาหกรรมฯ ต่อไป	-	- ภาคผนวก ข-06 หนังสือแจ้งปรับกรณีผลการวิเคราะห์น้ำเสียเกินเกณฑ์มาตรฐาน - ภาคผนวก ค-03 ผลการตรวจวิเคราะห์คุณภาพน้ำทิ้งโรงงานอุตสาหกรรม

ตารางที่ 2.1-1 (ต่อ) สรุปผลการปฏิบัติตามมาตรการป้องกันและแก้ไขผลกระทบสิ่งแวดล้อม โครงการสวนอุตสาหกรรมปลวกแดง ส่วนขยาย ครั้งที่ 1 ของบริษัท สวนอุตสาหกรรมโรจนะ ระยอง 2 จำกัด (ระยะดำเนินการ) ระหว่างเดือนกรกฎาคม - ธันวาคม พ.ศ. 2567

ผลกระทบสิ่งแวดล้อม	มาตรการป้องกันและแก้ไขผลกระทบสิ่งแวดล้อม	รายละเอียดการปฏิบัติตามมาตรการ	ปัญหา / อุปสรรค และการแก้ไข	เอกสารอ้างอิง
2.3 คุณภาพน้ำผิวดิน (ต่อ)	- หากโรงงานไม่สามารถดำเนินการแก้ไขได้ โครงการจะถือสิทธิที่จะเข้าไปปรับปรุงแก้ไข หรือจ้างที่ปรึกษาที่เหมาะสมมาดำเนินการแก้ไข โดยค่าใช้จ่ายต่างๆ ที่เกิดขึ้นจากการปรับปรุงแก้ไขในโรงงานจะต้องเป็นผู้รับผิดชอบค่าใช้จ่ายทั้งหมดจนกระทั่งระบบมีความสามารถทำงานได้อย่างมีประสิทธิภาพดังเดิม	- หากโรงงานไม่สามารถดำเนินการแก้ไขได้ โครงการฯ จะเข้าไปดำเนินการแก้ไขระบบบำบัดน้ำเสียของโรงงานที่ไม่สามารถแก้ไขการบำบัดน้ำเสียให้เป็นไปตามเกณฑ์มาตรฐานร่วมกับทางโรงงาน	-	-
	- หากพบว่า การนำน้ำเสียกลับไปบำบัดใหม่ของโรงงานยังไม่สามารถดำเนินการได้เป็นไปตามเกณฑ์มาตรฐานที่โครงการกำหนดไว้ภายในระยะที่กำหนดหรือหากไม่ปฏิบัติตาม และแจ้งความก้าวหน้าในการดำเนินการปรับปรุงแก้ไขที่เหมาะสม โครงการจะดำเนินการตามขั้นตอนของกฎหมายอย่างเคร่งครัด	- โครงการฯ มีการแจ้งมาตรการต่างๆ ให้โรงงานปฏิบัติตามอย่างเคร่งครัด	-	-
	- เจ้าหน้าที่จะมีจดหมายแจ้งปรับค่าน้ำเสียกรณีเกินมาตรฐาน ให้โรงงานทราบ และดำเนินการตามรายละเอียดที่ตกลงไว้ ตั้งแต่ทำสัญญาจนกว่าจะดำเนินการแก้ไขแล้วเสร็จ	- โรงงานที่มีค่าน้ำเสียไม่เป็นไปตามเกณฑ์มาตรฐานที่กำหนดจะต้องเสียค่าปรับให้กับทางโครงการฯ และต้องดำเนินการปรับปรุงแก้ไขให้น้ำเสียมีค่าเป็นไปตามเกณฑ์มาตรฐาน	-	- ภาคผนวก ข-06 หนังสือแจ้งปรับกรณีผลการวิเคราะห์น้ำเสียเกินเกณฑ์มาตรฐาน
	5) ระบบรวบรวมน้ำเสีย - โครงการต้องกำหนดให้โรงงานแยกระบบระบายน้ำเสียออกจากระบบระบายน้ำฝนโดยเด็ดขาด และน้ำฝนปนเปื้อนในโรงงานต้องระบายลงสู่ท่อรวบรวมน้ำเสียของโรงงานอุตสาหกรรมเท่านั้น	- โครงการฯ กำหนดให้โรงงานก่อสร้างระบบระบายน้ำเสียแยกออกจากระบบระบายน้ำฝน และน้ำฝนปนเปื้อนในโรงงานต้องระบายลงสู่ท่อรวบรวมน้ำเสียของโรงงานอุตสาหกรรมเท่านั้น	-	-

ตารางที่ 2.1-1 (ต่อ) สรุปผลการปฏิบัติตามมาตรการป้องกันและแก้ไขผลกระทบสิ่งแวดล้อม โครงการสวนอุตสาหกรรมปลวกแดง ส่วนขยาย ครั้งที่ 1 ของบริษัท สวนอุตสาหกรรมโรจนะ ระยอง 2 จำกัด (ระยะดำเนินการ) ระหว่างเดือนกรกฎาคม - ธันวาคม พ.ศ. 2567

ผลกระทบสิ่งแวดล้อม	มาตรการป้องกันและแก้ไขผลกระทบสิ่งแวดล้อม	รายละเอียดการปฏิบัติตามมาตรการ	ปัญหา / อุปสรรค และการแก้ไข	เอกสารอ้างอิง
2.3 คุณภาพน้ำผิวดิน (ต่อ)	- กำหนดให้โรงงานต้องก่อสร้างระบบระบายน้ำเสียอย่างมิดชิด สะอาด และไม่ส่งกลิ่นเหม็นเป็นที่รังเกียจ	- โครงการฯ กำหนดให้โรงงานก่อสร้างระบบระบายน้ำเสียอย่างเรียบร้อย สะอาด และไม่ส่งกลิ่นน่ารังเกียจ	-	-
	- โครงการต้องควบคุมดูแลการต่อท่อระบายน้ำเสียของโรงงาน เข้ากับระบบท่อรวบรวมน้ำเสียของโครงการ เพื่อให้การต่อระบบท่อลงในตำแหน่งที่เหมาะสมตามที่โครงการได้จัดเตรียมหรือกำหนดไว้	- โครงการฯ ควบคุมดูแลการต่อท่อระบายน้ำเสียของโรงงาน กับท่อรวบรวมน้ำเสียของโครงการ จะต้องต่อลงที่ตำแหน่งที่เหมาะสมตามที่โครงการกำหนดไว้	-	-
	- โครงการต้องกำหนดให้โรงงานต้องจัดสร้าง Inspection Manhole ตรงตำแหน่งที่จะบรรจบท่อระบายน้ำเสียของโรงงานกับท่อรวบรวมน้ำเสียของโครงการ	- โครงการฯ กำหนดให้โรงงานต้องจัดสร้าง Inspection Manhole พร้อมวาล์วควบคุมการปิด-เปิด ตรงตำแหน่งที่จะบรรจบท่อระบายน้ำเสียของโรงงานกับท่อรวบรวมน้ำเสียของโครงการ ในตำแหน่งที่เหมาะสมตามที่โครงการกำหนด	-	- ภาพที่ 2-1 บ่อตรวจสภาพน้ำ (Inspection Manhole)
	- ควบคุมดูแลกิจกรรมต่างๆ ภายในสวนอุตสาหกรรม ให้อยู่ในสภาพเรียบร้อย โดยเฉพาะการระบายน้ำทิ้งของโรงงาน เพื่อป้องกันไม่ให้มีการระบายน้ำทิ้งลงสู่แหล่งน้ำผิวดิน	- โครงการฯ มีเจ้าหน้าที่คอยควบคุมดูแลกิจกรรมต่างๆ ภายในสวนอุตสาหกรรมให้ดำเนินการไปได้ด้วยความเรียบร้อย	-	-
	6) ระบบบำบัดน้ำเสียส่วนกลางทางชีวภาพ ก) ขนาดและความสามารถของระบบบำบัดน้ำเสีย - โครงการต้องจัดให้มีระบบบำบัดน้ำเสียส่วนกลางทางชีวภาพของสวนอุตสาหกรรม 3 ลักษณะเป็นระบบบำบัดน้ำเสียแบบตะกอนเร่ง (Activated Sludge) โดยมีความสามารถในการบำบัดน้ำเสียรวม 2,000 ลูกบาศก์เมตร/วัน เพื่อรองรับน้ำเสียจากพื้นที่อุสาหกรรมและพื้นที่ต่างๆ ภายในโครงการ	- โครงการฯ มีระบบบำบัดน้ำเสียส่วนกลางทางชีวภาพ ซึ่งมีลักษณะเป็นระบบบำบัดน้ำเสียแบบตะกอนเร่ง (Activated Sludge) มีความสามารถในการรองรับน้ำเสีย 2,000 ลูกบาศก์เมตร/วัน	-	- ภาพที่ 2-2 ระบบบำบัดน้ำเสียส่วนกลางทางชีวภาพของโครงการ

ตารางที่ 2.1-1 (ต่อ) สรุปผลการปฏิบัติตามมาตรการป้องกันและแก้ไขผลกระทบสิ่งแวดล้อม โครงการสวนอุตสาหกรรมปลวกแดง ส่วนขยาย ครั้งที่ 1 ของบริษัท สวนอุตสาหกรรมโรจนะ ระยอง 2 จำกัด (ระยะดำเนินการ) ระหว่างเดือนกรกฎาคม - ธันวาคม พ.ศ. 2567

ผลกระทบสิ่งแวดล้อม	มาตรการป้องกันและแก้ไขผลกระทบสิ่งแวดล้อม	รายละเอียดการปฏิบัติตามมาตรการ	ปัญหา / อุปสรรค และการแก้ไข	เอกสารอ้างอิง
2.3 คุณภาพน้ำผิวดิน (ต่อ)	- กำหนดให้ระบบบำบัดน้ำเสียส่วนกลางทางชีวภาพของโครงการประกอบด้วย • ถังรวบรวมน้ำเสีย ขนาดความจุ 180.00 ลูกบาศก์เมตร • ถังปรับสภาพน้ำเสีย ขนาดความจุ 346.50 ลูกบาศก์เมตร • ถังเติมอากาศ ขนาดความจุ 841.00 ลูกบาศก์เมตร • ถังตกตะกอน ขนาดความจุ 701.48 ลูกบาศก์เมตร • ถังกำจัดเชื้อ ขนาดความจุ 43.20 ลูกบาศก์เมตร • ถังย่อยตะกอนส่วนเกิน ขนาดความจุ 108.00 ลูกบาศก์เมตร • ถังป้อนตะกอน ขนาดความจุ 15.62 ลูกบาศก์เมตร และระบบรีดตะกอน 1 ชุด • บ่อพักน้ำทิ้ง ขนาดความจุ 2,600 ลูกบาศก์เมตร และบ่อพักน้ำทิ้งฉุกเฉิน ขนาดความจุ 2,000 ลูกบาศก์เมตร • ถังพักน้ำก่อนรีไซเคิล ขนาดความจุ 337.50 ลูกบาศก์เมตร • ระบบรีไซเคิลน้ำที่ผ่านการบำบัด จำนวน 1 ชุด • บ่อหน่วงน้ำทิ้ง ขนาดความจุ 40,600 ลูกบาศก์เมตร	- โครงการฯ มีระบบบำบัดน้ำเสียส่วนกลางทางชีวภาพ ซึ่งมีลักษณะเป็นระบบบำบัดน้ำเสียแบบตะกอนเร่ง (Activated Sludge) มีความสามารถในการรองรับน้ำเสีย 2,000 ลูกบาศก์เมตร/วัน	-	- ภาพที่ 2-2 ระบบบำบัดน้ำเสียส่วนกลางทางชีวภาพของโครงการ
	ข) การกำกับดูแล - โครงการต้องควบคุมคุณภาพน้ำทิ้งภายหลังการบำบัดให้มีค่าบีโอดี (BOD) ไม่เกิน 15 มิลลิกรัม/ลิตร ค่าปริมาณออกซิเจนละลาย (DO) ไม่น้อยกว่า 4 มิลลิกรัม/ลิตร ค่าสารละลายทั้งหมด (TDS) ไม่เกิน 3,000 มิลลิกรัม/ลิตร และดัชนีอื่นๆ เป็นไปตามเกณฑ์มาตรฐานคุณภาพน้ำทิ้งจากโรงงานอุตสาหกรรมและนิคมอุตสาหกรรมตามประกาศกระทรวงวิทยาศาสตร์ เทคโนโลยีและสิ่งแวดล้อม หรือกฎหมายอื่นที่เกี่ยวข้องฉบับล่าสุด	- โครงการฯ มีการควบคุมคุณภาพน้ำทิ้งภายหลังการบำบัดบริเวณบ่อพักน้ำทิ้ง (Holding Pond) เดือนละ 1 ครั้ง ให้มีค่าตามเกณฑ์มาตรฐานกำหนด ทั้งนี้ปัจจุบัน โครงการยังไม่มีการปล่อยน้ำหลังการบำบัดออกสู่ภายนอกโครงการฯ แต่อย่างใด จนกว่าจะควบคุมคุณภาพน้ำให้อยู่ในเกณฑ์มาตรฐานกำหนด	-	- ภาคผนวก ค-02 ผลการตรวจวิเคราะห์คุณภาพน้ำเสียก่อนเข้าระบบส่วนกลางทางชีวภาพของสวนอุตสาหกรรมปลวกแดง และคุณภาพน้ำทิ้งภายหลังผ่านการบำบัดแล้ว

ตารางที่ 2.1-1 (ต่อ) สรุปผลการปฏิบัติตามมาตรการป้องกันและแก้ไขผลกระทบสิ่งแวดล้อม โครงการสวนอุตสาหกรรมปลวกแดง ส่วนขยาย ครั้งที่ 1 ของบริษัท สวนอุตสาหกรรมโรจนะ ระยอง 2 จำกัด (ระยะดำเนินการ) ระหว่างเดือนกรกฎาคม - ธันวาคม พ.ศ. 2567

ผลกระทบสิ่งแวดล้อม	มาตรการป้องกันและแก้ไขผลกระทบสิ่งแวดล้อม	รายละเอียดการปฏิบัติตามมาตรการ	ปัญหา / อุปสรรค และการแก้ไข	เอกสารอ้างอิง
2.3 คุณภาพน้ำผิวดิน (ต่อ)	- จัดให้มีเจ้าหน้าที่ที่มีความรู้ ประสบการณ์ และความชำนาญในการควบคุมดูแลระบบบำบัดน้ำเสียส่วนกลางให้ทำงานได้อย่างมีประสิทธิภาพและเป็นไปตามข้อกำหนดที่ออกแบบไว้	- โครงการฯ จัดให้มีเจ้าหน้าที่ที่มีความรู้ ประสบการณ์ และความชำนาญในการควบคุมดูแลระบบบำบัดน้ำเสียส่วนกลางให้ทำงานได้อย่างมีประสิทธิภาพ และเป็นไปตามข้อกำหนดที่ออกแบบไว้	-	-
	ค) การจัดการน้ำทิ้งภายหลังการบำบัด - โครงการจะนำน้ำทิ้งหลังผ่านการบำบัดมาใช้ประโยชน์ดังนี้ • นำไปใช้รดน้ำต้นไม้/สนามหญ้าภายในพื้นที่สีเขียวในช่วงฤดูแล้ง (พฤศจิกายน-เมษายน) ประมาณ 688.56 ลูกบาศก์เมตร/วัน • นำไปรีไซเคิลเพื่อใช้เป็นน้ำประปา เพื่อจำหน่ายให้โรงงาน รายโรง ประมาณ 1,080.20 ลูกบาศก์เมตร/วัน	- โครงการฯ ยังไม่ได้มีการนำน้ำทิ้งภายหลังการบำบัดมาใช้ประโยชน์ เนื่องจากน้ำทิ้งภายหลังผ่านการบำบัดมีปริมาณน้อย	-	-
	- จดบันทึกปริมาณน้ำทิ้งภายหลังการบำบัดที่นำกลับไปใช้ประโยชน์ในพื้นที่สีเขียวของโครงการและการนำไปใช้ในกิจกรรมอื่นๆ เพื่อทำให้ทราบแนวโน้มของปริมาณการใช้น้ำในกิจกรรมดังกล่าว	- หากมีการนำน้ำทิ้งภายหลังการบำบัดที่นำกลับไปใช้ประโยชน์ในพื้นที่สีเขียวของโครงการและการนำไปใช้ในกิจกรรมอื่นๆ จะมีการจดบันทึกทุกครั้ง	-	-
	- จัดให้มีบ่อพักน้ำทิ้งในระบบบำบัดน้ำเสียส่วนกลางทางชีวภาพ ซึ่งมีความจุอย่างน้อย 2,600 ลูกบาศก์เมตร ซึ่งสามารถกักเก็บน้ำทิ้งที่เกิดขึ้นได้ไม่น้อยกว่า 1 วัน พร้อมติดตั้งอุปกรณ์ตรวจสอบระดับน้ำ เพื่อตรวจสอบปริมาณน้ำในบ่อพักน้ำทิ้งเป็นประจำทุกวัน	- โครงการฯ มีบ่อพักน้ำทิ้ง (Polishing Pond) บริเวณระบบบำบัดน้ำเสียส่วนกลางทางชีวภาพ ซึ่งสามารถกักเก็บน้ำทิ้งที่เกิดขึ้นได้ไม่น้อยกว่า 1 วัน พร้อมติดตั้งอุปกรณ์ตรวจสอบระดับน้ำเพื่อตรวจสอบปริมาณน้ำในบ่อพักน้ำทิ้งบริเวณระบบบำบัดน้ำเสียส่วนกลาง	-	- ภาพที่ 2-2 ระบบบำบัดน้ำเสียส่วนกลางทางชีวภาพของโครงการ

ตารางที่ 2.1-1 (ต่อ) สรุปผลการปฏิบัติตามมาตรการป้องกันและแก้ไขผลกระทบสิ่งแวดล้อม โครงการสวนอุตสาหกรรมปลวกแดง ส่วนขยาย ครั้งที่ 1 ของบริษัท สวนอุตสาหกรรมโรจนะ ระยอง 2 จำกัด (ระยะดำเนินการ) ระหว่างเดือนกรกฎาคม - ธันวาคม พ.ศ. 2567

ผลกระทบสิ่งแวดล้อม	มาตรการป้องกันและแก้ไขผลกระทบสิ่งแวดล้อม	รายละเอียดการปฏิบัติตามมาตรการ	ปัญหา / อุปสรรค และการแก้ไข	เอกสารอ้างอิง
2.3 คุณภาพน้ำผิวดิน (ต่อ)	- จัดให้มีบ่อพักน้ำทิ้งฉุกเฉิน (Emergency Pond) ในระบบบำบัดน้ำเสียส่วนกลางทางชีวภาพ ซึ่งสามารถกักเก็บน้ำทิ้งที่เกิดขึ้นซึ่งมีความจุอย่างน้อย 2,000 ลูกบาศก์เมตร เพื่อรองรับน้ำทิ้งภายหลังผ่านการบำบัด กรณีมีค่าไม่ผ่านเกณฑ์กำหนด เพื่อสูบกลับเข้าสู่ระบบบำบัดน้ำเสียอีกครั้ง	- โครงการมีบ่อพักน้ำทิ้งฉุกเฉิน (Emergency Pond) ในระบบบำบัดน้ำเสียส่วนกลางทางชีวภาพ ซึ่งสามารถกักเก็บน้ำทิ้งที่เกิดขึ้น ซึ่งมีความจุอย่างน้อย 2,000 ลูกบาศก์เมตร เพื่อรองรับน้ำทิ้งภายหลังผ่านการบำบัด กรณีมีค่าไม่ผ่านเกณฑ์กำหนด เพื่อสูบกลับเข้าสู่ระบบบำบัดน้ำเสียอีกครั้ง	-	- ภาพที่ 2-2 ระบบบำบัดน้ำเสียส่วนกลางทางชีวภาพของโครงการ
	- จัดให้มีบ่อหน่วงน้ำทิ้ง (Holding Pond) ในระบบบำบัดน้ำเสีย ซึ่งมีขนาด 40,600 ลูกบาศก์เมตร เพื่อรองรับน้ำทิ้งภายหลังผ่านการบำบัดในช่วงฤดูแล้ง (พฤศจิกายน-เมษายน)	- โครงการมีบ่อหน่วงน้ำทิ้ง (Holding Pond) เพื่อรองรับน้ำทิ้งภายหลังผ่านการบำบัดในช่วงฤดูแล้ง (พฤศจิกายน ถึงมิถุนายน) โดยไม่มีการระบายน้ำทิ้งออกนอกพื้นที่โครงการ	-	- ภาพที่ 2-2 ระบบบำบัดน้ำเสียส่วนกลางทางชีวภาพของโครงการ
	- ควบคุมการระบายน้ำทิ้งที่เหลือจากการนำไปใช้ประโยชน์ลงสู่ห้วยภูไทรช่วงฤดูฝน (เดือนพฤษภาคมถึงตุลาคม) โดยควบคุมอัตราการระบายน้ำทิ้งภายหลังการบำบัดจากระบบบำบัดน้ำเสียส่วนกลางไม่เกิน 1,111 ลูกบาศก์เมตร/วัน และควบคุมค่าบีโอดีไม่เกิน 15 มิลลิกรัม/ลิตร และค่า BOD-loading ไม่ให้เกิน 16.67 กก.บีโอดี/วัน	- โครงการฯ ควบคุมการระบายน้ำทิ้งที่เหลือจากการนำไปใช้ประโยชน์ลงสู่ห้วยภูไทรช่วงฤดูฝน (เดือนพฤษภาคมถึงตุลาคม) โดยควบคุมอัตราการระบายน้ำทิ้งภายหลังการบำบัดจากระบบบำบัดน้ำเสียส่วนกลาง ควบคุมค่าบีโอดี และค่า BOD-loading ไม่เกินเกณฑ์ที่กำหนด	-	-
	- จัดให้มีระบบรีไซเคิลน้ำ เพื่อปรับปรุงคุณภาพน้ำให้มีค่าตามเกณฑ์มาตรฐานคุณภาพน้ำประปา ก่อนนำไปจำหน่ายให้แก่โรงงานในพื้นที่	- โครงการฯ ได้จัดให้มีระบบรีไซเคิลน้ำ เพื่อปรับปรุงคุณภาพน้ำให้มีค่าตามเกณฑ์มาตรฐานคุณภาพน้ำประปาก่อนนำไปจำหน่ายให้แก่โรงงานในพื้นที่	-	- ภาพที่ 2-2 ระบบบำบัดน้ำเสียส่วนกลางทางชีวภาพของโครงการ
	- กำหนดให้โครงการห้ามระบายน้ำทิ้งภายหลังการบำบัดลงห้วยภูไทร ในช่วงฤดูแล้ง (พฤศจิกายน-เมษายน)	- โครงการฯ ไม่มีการระบายน้ำทิ้งภายหลังการบำบัดลงห้วยภูไทรในช่วงฤดูแล้ง (พฤศจิกายน-เมษายน)	-	-

ตารางที่ 2.1-1 (ต่อ) สรุปผลการปฏิบัติตามมาตรการป้องกันและแก้ไขผลกระทบสิ่งแวดล้อม โครงการสวนอุตสาหกรรมปลวกแดง ส่วนขยาย ครั้งที่ 1 ของบริษัท สวนอุตสาหกรรมโรจนะ ระยอง 2 จำกัด (ระยะดำเนินการ) ระหว่างเดือนกรกฎาคม - ธันวาคม พ.ศ. 2567

ผลกระทบสิ่งแวดล้อม	มาตรการป้องกันและแก้ไขผลกระทบสิ่งแวดล้อม	รายละเอียดการปฏิบัติตามมาตรการ	ปัญหา / อุปสรรค และการแก้ไข	เอกสารอ้างอิง
2.3 คุณภาพน้ำผิวดิน (ต่อ)	- กำหนดให้มีการปูวัสดุกันซึม เป็น HDPE ที่มีความหนาไม่น้อยกว่า 1.5 มม. บริเวณบ่อพักน้ำทิ้ง (Polishing Pond) บ่อพักน้ำทิ้งฉุกเฉิน (Emergency Pond) และบ่อหน่วงน้ำทิ้งภายหลังการบำบัด (Holding Pond)	- โครงการฯ มีการปูวัสดุกันซึม เป็น HDPE ที่มีความหนาไม่น้อยกว่า 1.5 มม. บริเวณบ่อพักน้ำทิ้ง (Polishing Pond) บ่อพักน้ำทิ้งฉุกเฉิน (Emergency Pond) และบ่อหน่วงน้ำทิ้งภายหลังการบำบัด (Holding Pond)	-	- ภาพที่ 2-2 ระบบบำบัดน้ำเสียส่วนกลางทางชีวภาพของโครงการ
	- จัดให้มีเจ้าหน้าที่ติดตามตรวจสอบบ่อพักน้ำทิ้งภายหลังการบำบัดและระบบท่อส่งน้ำทิ้งอย่างสม่ำเสมอ ในกรณีที่เกิดความเสียหายต่อระบบท่อจะต้องปิดวาล์วส่งน้ำทิ้งภายหลังการบำบัดและทำการซ่อมแซมทันที	- ทางโครงการมีเจ้าหน้าที่คอยตรวจสอบความสมบูรณ์ของระบบบำบัด และเมื่อเกิดความเสียหายจะทำการซ่อมแซมโดยทันที	-	-
	7) การควบคุมและตรวจสอบระบบบำบัดน้ำเสีย - จัดตั้งศูนย์ควบคุมน้ำเสียส่วนกลาง เพื่อดูแลการบริหารจัดการและควบคุมดูแลเรื่องลักษณะสมบัติและปริมาณน้ำเสียจากโรงงานต่างๆ ภายในโครงการให้มีค่าตามที่โครงการกำหนด	- โครงการฯ ได้จัดตั้งศูนย์ควบคุมน้ำเสียส่วนกลาง เพื่อดูแลการบริหารจัดการและควบคุมดูแล เรื่องลักษณะสมบัติและปริมาณน้ำเสียจากโรงงานต่างๆ ภายในโครงการให้มีค่าตามที่โครงการกำหนด	-	- ภาพที่ 2-3 ศูนย์ควบคุมน้ำเสียส่วนกลาง
	- จัดให้มีเจ้าหน้าที่ประจำศูนย์ควบคุมน้ำเสียส่วนกลาง ซึ่งทำหน้าที่ควบคุมการปล่อยน้ำเสียเพื่อติดตามประสิทธิภาพของระบบบำบัดน้ำเสีย โดยใช้ทั้งวิธีการตรวจสอบโดยการสังเกตจากลักษณะทางกายภาพของน้ำเสีย เช่น สี กลิ่น และตะกอนในน้ำเสีย เป็นต้น รวมทั้งการตรวจสอบค่าดัชนีคุณภาพน้ำต่างๆ ในการเดินระบบบำบัดน้ำเสียอยู่เป็นประจำ	- โครงการฯ มีบุคลากรที่มีความรู้ความสามารถในการกำกับดูแล และควบคุมการทำงานของระบบบำบัดให้มีประสิทธิภาพตามวัตถุประสงค์ของการออกแบบ	-	-

ตารางที่ 2.1-1 (ต่อ) สรุปผลการปฏิบัติตามมาตรการป้องกันและแก้ไขผลกระทบสิ่งแวดล้อม โครงการสวนอุตสาหกรรมปลวกแดง ส่วนขยาย ครั้งที่ 1 ของบริษัท สวนอุตสาหกรรมโรจนะ ระยอง 2 จำกัด (ระยะดำเนินการ) ระหว่างเดือนกรกฎาคม - ธันวาคม พ.ศ. 2567

ผลกระทบสิ่งแวดล้อม	มาตรการป้องกันและแก้ไขผลกระทบสิ่งแวดล้อม	รายละเอียดการปฏิบัติตามมาตรการ	ปัญหา / อุปสรรค และการแก้ไข	เอกสารอ้างอิง
2.3 คุณภาพน้ำผิวดิน (ต่อ)	- ติดตั้งเครื่องตรวจวัด COD/BOD online เพื่อตรวจวัดคุณภาพน้ำทิ้งภายหลังการบำบัดบริเวณบ่อหน่วงน้ำทิ้งหลังการบำบัด (Holding Pond) ให้มีค่าบีโอดีไม่เกิน 15 มิลลิกรัม/ลิตร ก่อนระบายลงสู่ห้วยภูไทร	- โครงการฯ จะทำการติดตั้ง COD/BOD online และ DO Online เพื่อตรวจวัดคุณภาพน้ำบริเวณบ่อหน่วงน้ำทิ้งหลังการบำบัด (Holding Pond) อย่างต่อเนื่อง เพื่อตรวจสอบให้มีค่าปริมาณบีโอดีไม่เกิน 15 มิลลิกรัม/ลิตร และปริมาณออกซิเจนละลาย ไม่น้อยกว่า 4 มิลลิกรัม/ลิตร ก่อนนำน้ำทิ้งภายหลังผ่านการบำบัดไปใช้ประโยชน์ หรือระบายลงสู่แหล่งน้ำสาธารณะ	-	-
	- ติดตั้ง DO Online เพื่อตรวจวัดคุณภาพน้ำบริเวณบ่อหน่วงน้ำทิ้งหลังการบำบัด (Holding Pond) ให้มีค่าไม่น้อยกว่า 4 มิลลิกรัม/ลิตร ก่อนระบายลงสู่ห้วยภูไทร			
	- โครงการต้องหมั่นตรวจสอบซ่อมแซม ดูแลบำรุงรักษาอุปกรณ์เครื่องมือที่ใช้ในระบบบำบัดน้ำเสียให้สามารถทำงานได้อย่างมีประสิทธิภาพอยู่เสมอ	- โครงการฯ จัดให้มีการตรวจสอบซ่อมแซม ดูแลบำรุงรักษาอุปกรณ์เครื่องมือที่ใช้ในระบบบำบัดน้ำเสียให้สามารถทำงานได้อย่างมีประสิทธิภาพอยู่เสมอ	-	- ภาคผนวก ข-07 เอกสารการตรวจสอบอุปกรณ์ระบบบำบัดน้ำเสีย
	- โครงการต้องจัดเตรียมอะไหล่หรืออุปกรณ์/เครื่องมือที่ใช้ในระบบบำบัดน้ำเสียที่จำเป็น เพื่อให้สามารถดำเนินการแก้ไข ซ่อมแซมหรือเปลี่ยนใหม่ได้ทันทีเมื่ออุปกรณ์เครื่องมือชำรุดเสียหาย	- โครงการฯ มีการจัดเตรียมอุปกรณ์สำรองไว้สำหรับระบบบำบัดน้ำเสีย เพื่อให้สามารถดำเนินการแก้ไข ซ่อมแซมหรือเปลี่ยนใหม่ได้ทันทีเมื่ออุปกรณ์เครื่องมือชำรุดเสียหาย	-	- ภาพที่ 2-4 อะไหล่สำรองระบบบำบัดน้ำเสีย
	- กำหนดให้โครงการมีการติดตั้งเครื่องเติมอากาศ ประเภท Low speed surface aerator จำนวน 3 เครื่อง บริเวณบ่อหน่วงน้ำทิ้งภายหลังการบำบัด ทั้งนี้ผู้ออกแบบได้ออกแบบให้มีประสิทธิภาพในการบำบัดบีโอดีสูงสุด ร้อยละ 70 สามารถรองรับค่าบีโอดีสูงสุดได้ 50 มิลลิกรัม/ลิตร และคุณภาพน้ำทิ้งภายหลังการเติมอากาศจะมีค่าบีโอดีไม่เกิน 15 มิลลิกรัม/ลิตร	- ปัจจุบันผลการวัดปริมาณออกซิเจนละลาย (DO) ของน้ำทิ้งภายหลังผ่านการบำบัด มีค่ามากกว่า 4 มิลลิกรัม/ลิตร ดังนั้นโครงการฯ จึงยังไม่จำเป็นต้องติดตั้งเครื่องเติมอากาศประเภทลอยผิวน้ำรอบช้า (Low speed surface aerator) บริเวณบ่อหน่วงน้ำทิ้งหลังผ่านการบำบัด (Holding Pond)	-	-

ตารางที่ 2.1-1 (ต่อ) สรุปผลการปฏิบัติตามมาตรการป้องกันและแก้ไขผลกระทบสิ่งแวดล้อม โครงการสวนอุตสาหกรรมปลวกแดง ส่วนขยาย ครั้งที่ 1 ของบริษัท สวนอุตสาหกรรมโรจนะ ระยอง 2 จำกัด (ระยะดำเนินการ) ระหว่างเดือนกรกฎาคม - ธันวาคม พ.ศ. 2567

ผลกระทบสิ่งแวดล้อม	มาตรการป้องกันและแก้ไขผลกระทบสิ่งแวดล้อม	รายละเอียดการปฏิบัติตามมาตรการ	ปัญหา / อุปสรรค และการแก้ไข	เอกสารอ้างอิง
2.3 คุณภาพน้ำผิวดิน (ต่อ)	8) การจัดการน้ำทิ้งจากโรงไฟฟ้า - โครงการโรงไฟฟ้าอิสระ (IPP) ที่เข้ามาตั้งในโครงการ ต้องจัดให้มีบ่อพักน้ำทิ้ง (Cooling water blowdown) และบ่อพักน้ำทิ้งฉุกเฉิน (Emergency pond) จำนวนรวม 3 บ่อ แต่ละบ่อขนาดความจุไม่น้อยกว่า 15,000 ลบ.ม. สามารถรองรับน้ำทิ้งได้อย่างน้อย 1 วัน เพื่อรองรับน้ำระบายทิ้งจากหอหล่อเย็นและน้ำระบายทิ้งจากหม้อไอน้ำเท่านั้น ก่อนรวบรวมลงสู่บ่อพักน้ำทิ้งสุดท้ายของโครงการ	- โครงการฯ กำหนดให้โครงการโรงไฟฟ้าอิสระ (IPP) ที่เข้ามาตั้งภายในพื้นที่โครงการ ต้องจัดให้มีบ่อพักน้ำทิ้ง (Cooling water blowdown) และบ่อพักน้ำทิ้งฉุกเฉิน (Emergency pond) จำนวน 3 บ่อ โดยแต่ละบ่อขนาดความจุไม่น้อยกว่า 15,000 ลบ.ม. ซึ่งสามารถรองรับน้ำทิ้งได้อย่างน้อย 1 วัน เพื่อรองรับน้ำระบายทิ้งจากหอหล่อเย็นและน้ำระบายทิ้งจากหม้อไอน้ำเท่านั้น ก่อนรวบรวมลงสู่บ่อพักน้ำทิ้งสุดท้ายของโครงการ	-	- ภาพที่ 2-21 บ่อพักน้ำทิ้ง Cooling Water Blowdown - ภาพที่ 2-22 บ่อพักน้ำทิ้งฉุกเฉินของโรงไฟฟ้า
	- โครงการโรงไฟฟ้าอิสระ (IPP) ต้องติดตั้งเครื่องตรวจวัดลักษณะสมบัติน้ำทิ้งอัตโนมัติ (Online monitoring) ดัชนีค่าความเป็นกรด-ด่าง (pH) อุณหภูมิ (Temperature) และค่าการนำไฟฟ้า (Conductivity) (เพื่อแปลงเป็นค่า TDS) บริเวณบ่อพักน้ำทิ้ง (Cooling water blowdown) ของโครงการโรงไฟฟ้าอิสระ (IPP) และสามารถรายงานผลไปยังศูนย์ควบคุมน้ำเสียของหน่วยงานที่เกี่ยวข้อง	- โครงการฯ กำหนดให้โครงการโรงไฟฟ้าอิสระ (IPP) ติดตั้งเครื่องตรวจวัดลักษณะสมบัติน้ำทิ้งอัตโนมัติ (Online monitoring) บริเวณบ่อพักน้ำทิ้ง (Cooling water blowdown) และสามารถรายงานผลไปยังศูนย์ควบคุมน้ำเสียของโครงการ	-	- ภาพที่ 2-23 เครื่องตรวจวัดลักษณะสมบัติน้ำทิ้งอัตโนมัติ (Online monitoring)
	- โครงการโรงไฟฟ้าอิสระ (IPP) ต้องควบคุมลักษณะสมบัติของน้ำระบายทิ้งจากหอหล่อเย็นและน้ำระบายทิ้งจากหม้อไอน้ำจากบ่อพักน้ำทิ้ง (Cooling water blowdown) ให้เป็นไปตามประกาศกระทรวงอุตสาหกรรม ฉบับที่ 2 (พ.ศ. 2539) เรื่อง กำหนดคุณลักษณะของน้ำทิ้งที่ระบายออกจากโรงงานก่อน จึงจะสามารถระบายออกภายนอกโครงการโรงไฟฟ้าอิสระ (IPP) ผ่านระบบท่อรวบรวมลงบ่อพักน้ำทิ้งโรงไฟฟ้าของโครงการได้	- โครงการฯ กำหนดให้โครงการโรงไฟฟ้าอิสระ (IPP) ควบคุมลักษณะสมบัติของน้ำระบายทิ้งจากหอหล่อเย็นและน้ำระบายทิ้งจากหม้อไอน้ำจากบ่อพักน้ำทิ้ง (Cooling water blowdown) ให้เป็นไปตามประกาศกระทรวงอุตสาหกรรม เรื่อง กำหนดมาตรฐานควบคุมการระบายน้ำทิ้งจากโรงงาน พ.ศ. 2560 ก่อนระบายออกภายนอกโครงการโรงไฟฟ้าอิสระ (IPP) ผ่านระบบท่อรวบรวมลงบ่อพักน้ำทิ้งโรงไฟฟ้าของโครงการได้	-	- ภาคผนวก ข-36 ผลการตรวจวัดลักษณะสมบัติน้ำทิ้ง (Cooling blow down water)

ตารางที่ 2.1-1 (ต่อ) สรุปผลการปฏิบัติตามมาตรการป้องกันและแก้ไขผลกระทบสิ่งแวดล้อม โครงการสวนอุตสาหกรรมปลวกแดง ส่วนขยาย ครั้งที่ 1 ของบริษัท สวนอุตสาหกรรมโรจนะ ระยอง 2 จำกัด (ระยะดำเนินการ) ระหว่างเดือนกรกฎาคม - ธันวาคม พ.ศ. 2567

ผลกระทบสิ่งแวดล้อม	มาตรการป้องกันและแก้ไขผลกระทบสิ่งแวดล้อม	รายละเอียดการปฏิบัติตามมาตรการ	ปัญหา / อุปสรรค และการแก้ไข	เอกสารอ้างอิง
2.3 คุณภาพน้ำผิวดิน (ต่อ)	- กรณีที่ลักษณะสมบัติน้ำระบายทิ้งของโครงการโรงไฟฟ้าอิสระ (IPP) มีค่าเกินเกณฑ์มาตรฐานตามประกาศกระทรวงอุตสาหกรรม ฉบับที่ 2 (พ.ศ. 2539) เรื่องกำหนดคุณลักษณะของน้ำทิ้งที่ระบายออกจากโรงงาน ให้โครงการโรงไฟฟ้าอิสระ (IPP) ปิดวาล์วปล่อยน้ำทิ้งออกภายนอกโรงไฟฟ้า ก่อนระบายลงบ่อพักน้ำทิ้งฉุกเฉิน (Emergency pond) ของโรงไฟฟ้า และให้โครงการโรงไฟฟ้าอิสระ (IPP) ดำเนินการแก้ไขปรับปรุงลักษณะสมบัติน้ำระบายทิ้งที่มีค่าเกินเกณฑ์มาตรฐานโดยเร็ว หากไม่สามารถแก้ไขปรับปรุงได้ ให้โครงการโรงไฟฟ้าอิสระ (IPP) หยุดเดินเครื่อง เพื่อดำเนินการแก้ไขปรับปรุงลักษณะสมบัติน้ำระบายทิ้งให้มีค่าอยู่ในเกณฑ์มาตรฐานกำหนด	- หากเกิดกรณีที่ลักษณะสมบัติน้ำระบายทิ้งของโครงการโรงไฟฟ้าอิสระ (IPP) มีค่าเกินเกณฑ์มาตรฐานตามประกาศกระทรวงอุตสาหกรรม เรื่อง กำหนดมาตรฐานควบคุมการระบายน้ำทิ้งจากโรงงาน พ.ศ. 2560 โครงการโรงไฟฟ้าอิสระ (IPP) จะทำการปิดวาล์วปล่อยน้ำทิ้งออกภายนอกโรงไฟฟ้า ก่อนระบายลงบ่อพักน้ำทิ้งฉุกเฉิน (Emergency pond) ของโรงไฟฟ้า และดำเนินการแก้ไขปรับปรุงลักษณะสมบัติน้ำระบายทิ้งที่มีค่าเกินเกณฑ์มาตรฐานโดยเร็ว ทั้งนี้ผลการตรวจวัดมีค่าอยู่ในเกณฑ์มาตรฐานกำหนด	-	- ภาคผนวก ข-36 ผลการตรวจวัดลักษณะสมบัติน้ำทิ้ง (Cooling blow down water)
	- โครงการต้องจัดให้มีบ่อพักน้ำทิ้งจากหอหล่อเย็นโรงไฟฟ้าของโครงการ (Holding Pond) เพื่อรองรับน้ำระบายทิ้งจากโรงไฟฟ้าอิสระ (IPP) ก่อนระบายออกสู่ห้วยภูไทร ขนาดความจุไม่น้อยกว่า 15,000 ลบ.ม. สามารถรองรับน้ำทิ้งได้อย่างน้อย 1 วัน และติดตั้งเครื่องตรวจวัดลักษณะสมบัติน้ำทิ้งอัตโนมัติ (Online monitoring) ดัชนีค่าความเป็นกรด-ด่าง (pH) ออกซิเจนละลายน้ำ (DO) อุณหภูมิ (Temperature) และค่าการนำไฟฟ้า (Conductivity) (เพื่อแปลงเป็นค่า TDS) ก่อนระบายลงสู่ห้วยภูไทร	- โครงการฯ จัดให้มีบ่อพักน้ำทิ้งจากหอหล่อเย็นโรงไฟฟ้าของโครงการ (Holding Pond) เพื่อรองรับน้ำระบายทิ้งจากโรงไฟฟ้าอิสระ (IPP) ก่อนระบายออกสู่ห้วยภูไทร และติดตั้งเครื่องตรวจวัดลักษณะสมบัติน้ำทิ้งอัตโนมัติ (Online monitoring) ดัชนีค่าความเป็นกรด-ด่าง (pH) ออกซิเจนละลายน้ำ (DO) อุณหภูมิ (Temperature) และค่าการนำไฟฟ้า (Conductivity) (เพื่อแปลงเป็นค่า TDS) ก่อนระบายลงสู่ห้วยภูไทร	-	- ภาพที่ 2-2 ระบบบำบัดน้ำเสียส่วนกลางทางชีวภาพของโครงการ - ภาพที่ 2-25 บ่อพักน้ำทิ้งจากหอหล่อเย็นโรงไฟฟ้าบริษัท กัลฟ์ พีดี จำกัด

ตารางที่ 2.1-1 (ต่อ) สรุปผลการปฏิบัติตามมาตรการป้องกันและแก้ไขผลกระทบสิ่งแวดล้อม โครงการสวนอุตสาหกรรมปลวกแดง ส่วนขยาย ครั้งที่ 1 ของบริษัท สวนอุตสาหกรรมโรจนะ ระยอง 2 จำกัด (ระยะดำเนินการ) ระหว่างเดือนกรกฎาคม - ธันวาคม พ.ศ. 2567

ผลกระทบสิ่งแวดล้อม	มาตรการป้องกันและแก้ไขผลกระทบสิ่งแวดล้อม	รายละเอียดการปฏิบัติตามมาตรการ	ปัญหา / อุปสรรค และการแก้ไข	เอกสารอ้างอิง
2.3 คุณภาพน้ำผิวดิน (ต่อ)	- โครงการต้องจัดให้มีบ่อพักน้ำทิ้งจากหอหล่อเย็นของโรงไฟฟ้าฉุกเฉิน (Emergency pond) เพื่อรองรับน้ำทิ้งจากหอหล่อเย็นโรงไฟฟ้า จำนวน 1 บ่อ ขนาดความจุไม่น้อยกว่า 15,000 ลบ.ม. สามารถรองรับน้ำทิ้งได้อย่างน้อย 1 วัน กรณีตรวจพบว่าคุณภาพน้ำหล่อเย็นจากโรงไฟฟ้ามีค่าไม่เป็นไปตามประกาศกระทรวงอุตสาหกรรม ฉบับที่ 2 (พ.ศ. 2539) โครงการต้องแจ้งและสั่งการให้โรงไฟฟ้าทำการปิดวาล์วปล่อยน้ำทิ้งและระบายน้ำทิ้งดังกล่าวลงสู่บ่อพักน้ำทิ้งจากหอหล่อเย็นฉุกเฉินเพื่อทำการแก้ไขปรับปรุงคุณภาพน้ำทิ้งจากหอหล่อเย็นจากโรงไฟฟ้าที่มีปัญหา โดยจะนำกลับไปบำบัดภายในโรงไฟฟ้าที่เป็นต้นเหตุ หากโรงไฟฟ้าไม่สามารถแก้ไขคุณภาพน้ำระบายทิ้งที่เกินมาตรฐานได้ โรงไฟฟ้าจะทำการหยุดเดินเครื่องก่อนให้โรงไฟฟ้าดำเนินการแก้ไขต่อไป	- โครงการฯ จัดให้มีบ่อพักน้ำทิ้งจากหอหล่อเย็นของโรงไฟฟ้าฉุกเฉิน (Emergency pond) เพื่อรองรับน้ำทิ้งจากหอหล่อเย็นโรงไฟฟ้า จำนวน 1 บ่อ หากตรวจพบว่าคุณภาพน้ำหล่อเย็นจากโรงไฟฟ้ามีค่าไม่เป็นไปตามมาตรฐานมาตรฐานตามประกาศกระทรวงอุตสาหกรรม เรื่อง กำหนดมาตรฐานควบคุมการระบายน้ำทิ้งจากโรงงาน พ.ศ. 2560 กำหนด โดยทางโครงการจะดำเนินการแจ้งและสั่งการให้โรงไฟฟ้าทำการปิดวาล์วปล่อยน้ำทิ้งและระบายน้ำทิ้งดังกล่าวลงสู่บ่อพักน้ำทิ้งจากหอหล่อเย็นฉุกเฉินเพื่อทำการแก้ไขปรับปรุง โดยจะนำกลับไปบำบัดภายในโรงไฟฟ้าที่เป็นต้นเหตุ	-	- ภาพที่ 2-25 บ่อพักน้ำทิ้งจากหอหล่อเย็นโรงไฟฟ้าบริษัท กัลฟ์ พีดี จำกัด - ภาพที่ 2-22 บ่อพักน้ำทิ้งฉุกเฉินของโรงไฟฟ้า - ภาคผนวก ข-36 ผลการตรวจวัดลักษณะสมบัติน้ำทิ้ง (Cooling blow down water)
	- น้ำเสียจากหน่วยผลิต/พื้นที่อื่นๆ ที่เกิดขึ้นภายในโครงการโรงไฟฟ้าอิสระ (IPP) จะต้องระบายลงระบบรวบรวมน้ำเสียไปบำบัดยังระบบบำบัดน้ำเสียส่วนกลางของโครงการ	- โครงการฯ กำหนดให้น้ำเสียจากหน่วยผลิต/พื้นที่อื่นๆ ที่เกิดขึ้นภายในโครงการโรงไฟฟ้าอิสระ (IPP) จะต้องระบายลงระบบรวบรวมน้ำเสียไปบำบัดยังระบบบำบัดน้ำเสียส่วนกลางของโครงการ	-	-

ตารางที่ 2.1-1 (ต่อ) สรุปผลการปฏิบัติตามมาตรการป้องกันและแก้ไขผลกระทบสิ่งแวดล้อม โครงการสวนอุตสาหกรรมปลวกแดง ส่วนขยาย ครั้งที่ 1 ของบริษัท สวนอุตสาหกรรมโรจนะ ระยอง 2 จำกัด (ระยะดำเนินการ) ระหว่างเดือนกรกฎาคม - ธันวาคม พ.ศ. 2567

ผลกระทบสิ่งแวดล้อม	มาตรการป้องกันและแก้ไขผลกระทบสิ่งแวดล้อม	รายละเอียดการปฏิบัติตามมาตรการ	ปัญหา / อุปสรรค และการแก้ไข	เอกสารอ้างอิง
2.3 คุณภาพน้ำผิวดิน (ต่อ)	9) การระบายน้ำทิ้งลงสู่ห้วยภูไทร - การระบายน้ำทิ้งภายหลังผ่านการบำบัดลงสู่ห้วยภูไทรในช่วงฤดูฝน (พฤษภาคม-ตุลาคม) โครงการต้องดำเนินการตามขั้นตอน ดังนี้ 1) ติดตั้ง Flow Meter เพื่อวัดอัตราการระบายน้ำทิ้ง ทั้งนี้กำหนดอัตราการระบายน้ำทิ้งภายหลังการบำบัดลงสู่ห้วยภูไทรไม่เกิน 1,111 ลูกบาศก์เมตร/วัน สำหรับน้ำทิ้งจากบ่อพักน้ำทิ้งของโรงไฟฟ้า กำหนดอัตราการระบายน้ำทิ้งไม่เกิน 15,000 ลูกบาศก์เมตร/วัน 2) แจ้ง อบต. มาบยางพร รับทราบถึงช่วงเวลาระบายน้ำทิ้งของโครงการ 3) ควบคุมคุณภาพน้ำทิ้งภายหลังการบำบัดของโครงการให้มีค่าตามเกณฑ์กำหนด ดังนี้ • ค่าบีโอดี ไม่เกิน 15 มิลลิกรัม/ลิตร • ค่าออกซิเจนละลาย ไม่น้อยกว่า 4 มิลลิกรัม/ลิตร • ค่าทีดีเอสของน้ำทิ้งภายหลังผ่านการบำบัดจากระบบบำบัดน้ำเสียส่วนกลางของโครงการ ไม่เกิน 3,000 มิลลิกรัม/ลิตร • ค่าทีดีเอสจากบ่อพกน้ำทิ้งจากหอหล่อเย็นโรงไฟฟ้าของโครงการ ไม่เกิน 1,300 มิลลิกรัม/ลิตร 4) ตรวจวัดคุณภาพน้ำบริเวณห้วยภูไทร ในช่วงฤดูฝน (พฤษภาคม-ตุลาคม) ที่มีการระบายน้ำทิ้ง เดือนละ 1 ครั้ง 5) รายงานผลการตรวจวัดคุณภาพน้ำผิวดิน คุณภาพน้ำทิ้งภายหลังการบำบัด และคุณภาพน้ำทิ้งจากบ่อพักน้ำทิ้งของโรงไฟฟ้าให้ อบต.มาบยางพร และคณะกรรมการติดตามตรวจสอบ (EIA Committee) ทราบ	- การระบายน้ำทิ้งภายหลังผ่านการบำบัดลงสู่ห้วยภูไทรในช่วงฤดูฝน โดยโครงการได้ปฏิบัติ ดังนี้ • ติดตั้ง Flow Meter เพื่อวัดอัตราการระบายน้ำทิ้งจากบ่อพักน้ำทิ้งของโรงไฟฟ้า • ปัจจุบันโครงการฯ ไม่มีการระบายน้ำทิ้งออกภายนอกพื้นที่โครงการฯ แต่อย่างใด จึงยังไม่มีการแจ้งข้อมูลไปยัง อบต. มาบยางพร รับทราบถึงช่วงเวลาระบายน้ำทิ้งของโครงการ • ควบคุมคุณภาพน้ำทิ้งภายหลังการบำบัดของโครงการ ให้มีค่าอยู่ในเกณฑ์มาตรฐานกำหนด • มีการตรวจวัดคุณภาพน้ำบริเวณห้วยภูไทร ในช่วงฤดู (พฤษภาคม-ตุลาคม) ที่มีการระบายน้ำทิ้ง • มีการรายงานผลการตรวจวัดคุณภาพน้ำผิวดิน คุณภาพน้ำทิ้งภายหลังการบำบัด และคุณภาพน้ำทิ้งจากบ่อพักน้ำทิ้งของโรงไฟฟ้า ให้คณะกรรมการติดตามตรวจสอบผลกระทบสิ่งแวดล้อมทราบทุก 6 เดือน	-	-

ตารางที่ 2.1-1 (ต่อ) สรุปผลการปฏิบัติตามมาตรการป้องกันและแก้ไขผลกระทบสิ่งแวดล้อม โครงการสวนอุตสาหกรรมปลวกแดง ส่วนขยาย ครั้งที่ 1 ของบริษัท สวนอุตสาหกรรมโรจนะ ระยอง 2 จำกัด (ระยะดำเนินการ) ระหว่างเดือนกรกฎาคม - ธันวาคม พ.ศ. 2567

ผลกระทบสิ่งแวดล้อม	มาตรการป้องกันและแก้ไขผลกระทบสิ่งแวดล้อม	รายละเอียดการปฏิบัติตามมาตรการ	ปัญหา / อุปสรรค และการแก้ไข	เอกสารอ้างอิง
2.3 คุณภาพน้ำผิวดิน (ต่อ)	- การระบายน้ำทิ้งภายหลังผ่านการบำบัดลงสู่ห้วยภูไทรในช่วงฤดูแล้ง (พฤศจิกายน-เมษายน) โครงการต้องดำเนินการตามขั้นตอน ดังนี้ 1) โครงการจะไม่มีการระบายน้ำทิ้งภายหลังผ่านการบำบัดลงสู่ ห้วยภูไทร 2) ควบคุมคุณภาพน้ำทิ้งจากบ่อพักน้ำทิ้งจากหอหล่อเย็น โรงไฟฟ้าของโครงการดังนี้ • ค่าบีโอดี ไม่เกิน 15 มิลลิกรัม/ลิตร • ค่าออกซิเจนละลาย ไม่น้อยกว่า 4 มิลลิกรัม/ลิตร • ค่าทีดีเอสไม่เกิน 1,300 มิลลิกรัม/ลิตร 3) ติดตั้ง Flow Meter เพื่อวัดอัตราการระบายน้ำทิ้งจากบ่อพัก น้ำทิ้งของโรงไฟฟ้า กำหนดอัตราการระบายน้ำทิ้งไม่เกิน 15,000 ลูกบาศก์เมตร/วัน 4) ตรวจวัดคุณภาพน้ำบริเวณห้วยภูไทร ในช่วงฤดูแล้ง (พฤศจิกายน-เมษายน) ที่มีการระบายน้ำทิ้ง 3 ครั้ง/เดือน 5) รายงานผลการตรวจวัดคุณภาพน้ำผิวดิน และคุณภาพน้ำทิ้ง จากบ่อพักน้ำทิ้งของโรงไฟฟ้าให้ อบต.มาบยางพร และคณะ กรรมการติดตามตรวจสอบ (EIA Committee) ทราบ	- การระบายน้ำทิ้งภายหลังผ่านการบำบัดลงสู่ห้วยภูไทรในช่วงฤดูแล้ง โดยโครงการได้ปฏิบัติ ดังนี้ • โครงการฯ จะไม่มีการระบายน้ำทิ้งภายหลังผ่านการบำบัดลงสู่ห้วยภูไทร • ควบคุมคุณภาพน้ำทิ้งจากบ่อพักน้ำทิ้งจากหอหล่อเย็นโรงไฟฟ้าของโครงการ ให้มีค่าอยู่ในเกณฑ์มาตรฐานกำหนด • ติดตั้ง Flow Meter เพื่อวัดอัตราการระบายน้ำทิ้งจากบ่อพักน้ำทิ้งของโรงไฟฟ้า • มีการตรวจวัดคุณภาพน้ำบริเวณห้วยภูไทร ในช่วงฤดูแล้ง (พฤศจิกายน-เมษายน) ที่มีการระบายน้ำทิ้ง • รายงานผลการตรวจวัดคุณภาพน้ำผิวดิน และคุณภาพน้ำทิ้งจากบ่อพักน้ำทิ้งของโรงไฟฟ้าให้ อบต. มาบยางพร และคณะกรรมการติดตามตรวจสอบทราบ	-	-

ตารางที่ 2.1-1 (ต่อ) สรุปผลการปฏิบัติตามมาตรการป้องกันและแก้ไขผลกระทบสิ่งแวดล้อม โครงการสวนอุตสาหกรรมปลวกแดง ส่วนขยาย ครั้งที่ 1 ของบริษัท สวนอุตสาหกรรมโรจนะ ระยอง 2 จำกัด (ระยะดำเนินการ) ระหว่างเดือนกรกฎาคม - ธันวาคม พ.ศ. 2567

ผลกระทบสิ่งแวดล้อม	มาตรการป้องกันและแก้ไขผลกระทบสิ่งแวดล้อม	รายละเอียดการปฏิบัติตามมาตรการ	ปัญหา / อุปสรรค และการแก้ไข	เอกสารอ้างอิง
2.3 คุณภาพน้ำผิวดิน (ต่อ)	- โครงการต้องได้รับอนุญาตให้ระบายน้ำทิ้งจากบ่อพักน้ำทิ้งจากโรงไฟฟ้า (IPP) จากหน่วยงานที่เกี่ยวข้อง ก่อนที่จะทำการระบายน้ำทิ้งจากบ่อพักน้ำทิ้งจากโรงไฟฟ้าอิสระ (IPP)	- โครงการฯ ต้องได้รับอนุญาตให้ระบายน้ำทิ้งจากบ่อพักน้ำทิ้งจากโรงไฟฟ้า (IPP) จากหน่วยงานที่เกี่ยวข้อง ก่อนที่จะทำการระบายน้ำทิ้งจากบ่อพักน้ำทิ้งจากโรงไฟฟ้าอิสระ (IPP)	-	-
2.4 คุณภาพดิน	- กำหนดให้โครงการตรวจสอบความจุความชื้นในสนาม (Field Capacity; FC) และค่าความชื้นของดิน (Moisture Content; MC) บริเวณพื้นที่สีเขียว เพื่อเป็นข้อมูลในการนำน้ำไปรดน้ำต้นไม้บริเวณพื้นที่สีเขียว	- โครงการฯ มีการตรวจสอบความจุความชื้นในสนาม (Field Capacity; FC) และค่าความชื้นของดิน (Moisture Content; MC) บริเวณพื้นที่สีเขียว เพื่อเป็นข้อมูลในการนำน้ำไปรดน้ำต้นไม้ บริเวณพื้นที่สีเขียว	-	- ภาคผนวก ข-08 ผลการตรวจวิเคราะห์คุณสมบัติของดินบริเวณพื้นที่สีเขียวก่อนเริ่มโครงการ
	- ควบคุมค่าความเป็นกรด-ด่าง (pH) ของดินให้อยู่ในสภาวะเป็นกลาง เพื่อป้องกันความเป็นพิษของโลหะหนักในดิน เช่น Al, Mn และ Fe เป็นต้น กรณีตรวจพบว่า คุณภาพดินบริเวณพื้นที่สีเขียวมีสภาพเป็นกรด ให้ปรับปรุงคุณภาพดินให้มีสภาพเป็นกลางโดยใช้ปูนขาว	- โครงการฯ มีการตรวจวิเคราะห์คุณสมบัติของดินบริเวณพื้นที่สีเขียว ก่อนเริ่มโครงการ ในรายงานการประเมินผลกระทบสิ่งแวดล้อม (EIA) เพื่อใช้ในการติดตามตรวจสอบคุณภาพดินบริเวณพื้นที่สีเขียว	-	- ภาคผนวก ข-08 ผลการตรวจวิเคราะห์คุณสมบัติของดินบริเวณพื้นที่สีเขียวก่อนเริ่มโครงการ
	- กำหนดให้มีการปลูกหญ้าคลุมดินบริเวณพื้นที่สีเขียว เช่น หญ้ามาเลเซีย หญ้านวลน้อย เป็นต้น	- โครงการฯ มีการปลูกหญ้าคลุมดินบริเวณพื้นที่สีเขียว	-	- ภาพที่ 2-5 การปลูกหญ้าคลุมดินบริเวณพื้นที่สีเขียว

ตารางที่ 2.1-1 (ต่อ) สรุปผลการปฏิบัติตามมาตรการป้องกันและแก้ไขผลกระทบสิ่งแวดล้อม โครงการสวนอุตสาหกรรมปลวกแดง ส่วนขยาย ครั้งที่ 1 ของบริษัท สวนอุตสาหกรรมโรจนะ ระยอง 2 จำกัด (ระยะดำเนินการ) ระหว่างเดือนกรกฎาคม - ธันวาคม พ.ศ. 2567

ผลกระทบสิ่งแวดล้อม	มาตรการป้องกันและแก้ไขผลกระทบสิ่งแวดล้อม	รายละเอียดการปฏิบัติตามมาตรการ	ปัญหา / อุปสรรค และการแก้ไข	เอกสารอ้างอิง
2.4 คุณภาพดิน (ต่อ)	- การนำน้ำทิ้งภายหลังผ่านการบำบัดไปใช้ในการรดต้นไม้บริเวณพื้นที่สีเขียวของโครงการ มีหลักเกณฑ์ในการป้องกันการสะสมของโลหะหนักในดิน เพื่อลดผลกระทบต่อคุณภาพดินและน้ำใต้ดิน ดังนี้ 1) ก่อนเปิดดำเนินโครงการ ตรวจสอบคุณสมบัติของดินบริเวณพื้นที่สีเขียว และเปรียบเทียบกับมาตรฐานคุณภาพดินตามประกาศคณะกรรมการสิ่งแวดล้อมแห่งชาติ พ.ศ. 2547 หากพบว่า มีค่าสูงเกินร้อยละ 50 ของค่ามาตรฐานดิน โครงการจะไม่นำน้ำทิ้งไปรดพื้นที่สีเขียวบริเวณนั้นๆ 2) ในกรณีที่ผลการตรวจวัดคุณภาพดินก่อนเปิดดำเนินการมีค่าต่ำกว่าร้อยละ 50 เมื่อเปรียบเทียบกับมาตรฐานคุณภาพดินตามประกาศคณะกรรมการสิ่งแวดล้อมแห่งชาติ พ.ศ. 2547โครงการสามารถนำน้ำทิ้งภายหลังการบำบัดไปใช้ในการรดน้ำต้นไม้ในอัตราไม่เกิน 8 ลบ.ม./ไร่/วัน 3) ภายหลังการนำน้ำทิ้งภายหลังการบำบัดไปใช้ในการรดน้ำต้นไม้ โครงการดำเนินการตรวจวัดคุณภาพดิน ปีละ 2 ครั้ง และนำผลการตรวจวัดที่ได้เปรียบเทียบกับผลการตรวจวัดคุณภาพดิน ก่อนเปิดดำเนินการ หากมีค่าเพิ่มสูงเกินกว่าร้อยละ 20 โครงการจะหยุดการนำน้ำทิ้งภายหลังการบำบัดของโครงการไป ใช้ในการรดพื้นที่สีเขียวและแนวกันชนในทันทีพร้อมทำการ ตรวจสอบและวิเคราะห์หาสาเหตุ เพื่อกำหนดแนวทางในการ จัดการน้ำทิ้งภายหลังผ่านการบำบัดในระยะยาวต่อไป	- โครงการฯ มีการตรวจวิเคราะห์คุณสมบัติของดินบริเวณพื้นที่สีเขียวและเปรียบเทียบกับมาตรฐานคุณภาพดินตามประกาศคณะกรรมการสิ่งแวดล้อมแห่งชาติ พ.ศ. 2564 (ประกาศคณะกรรมการสิ่งแวดล้อมแห่งชาติ ฉบับที่ 25 (พ.ศ. 2547) เรื่อง กำหนดมาตรฐานคุณภาพดิน ถูกยกเลิก) พบว่า คุณภาพดินมีค่าอยู่ในเกณฑ์มาตรฐานกำหนด และมีค่าไม่เกินร้อยละ 50 ของมาตรฐานดิน	-	- ภาคผนวก ข-08 ผลการตรวจวิเคราะห์คุณสมบัติของดินบริเวณพื้นที่สีเขียว

ตารางที่ 2.1-1 (ต่อ) สรุปผลการปฏิบัติตามมาตรการป้องกันและแก้ไขผลกระทบสิ่งแวดล้อม โครงการสวนอุตสาหกรรมปลวกแดง ส่วนขยาย ครั้งที่ 1 ของบริษัท สวนอุตสาหกรรมโรจนะ ระยอง 2 จำกัด (ระยะดำเนินการ) ระหว่างเดือนกรกฎาคม - ธันวาคม พ.ศ. 2567

ผลกระทบสิ่งแวดล้อม	มาตรการป้องกันและแก้ไขผลกระทบสิ่งแวดล้อม	รายละเอียดการปฏิบัติตามมาตรการ	ปัญหา / อุปสรรค และการแก้ไข	เอกสารอ้างอิง
3. ทรัพยากรทางชีวภาพ	- ควบคุมคุณภาพน้ำทิ้งภายหลังผ่านการบำบัดจากระบบบำบัดน้ำเสียส่วนกลางให้มีค่าตามเกณฑ์มาตรฐานที่หน่วยงานราชการกำหนด กรณีที่พบว่าคุณภาพน้ำทิ้งภายหลังการบำบัดของโครงการไม่ได้มาตรฐาน โครงการจะทยอยสูบน้ำทิ้งเพื่อนำกลับ ไปบำบัดใหม่จนกว่าจะได้มาตรฐานก่อนระบายน้ำกลับไปใช้ประโยชน์และบางส่วนระบายลงสู่ห้วยภูไทร	- โครงการฯ มีการควบคุมคุณภาพน้ำทิ้งภายหลังผ่านการบำบัดจากระบบบำบัดน้ำเสียส่วนกลางให้มีค่าตามเกณฑ์มาตรฐาน ปัจจุบันโครงการฯ ยังไม่มีการปล่อยน้ำหลังการบำบัดออกสู่ภายนอกโครงการฯ แต่อย่างใด	-	-
	- โครงการจะประสานงานกับศูนย์วิจัยและพัฒนาประมงน้ำจืดระยอง ซึ่งมีภาระกิจสนับสนุนและให้บริการทางวิชาการด้านการประมงน้ำจืดแก่เกษตรกรและประชาชนที่สนใจ เพื่อป้องกันผลกระทบที่อาจจะเกิดจากหอยเชอร์รี่ รวมทั้งต่อการเจริญเติบโตของทรัพยากรชีวภาพในห้วยภูไทรจากการระบายน้ำทิ้งของโครงการ	- โครงการฯ จะประสานงานกับศูนย์วิจัยและพัฒนาประมงน้ำจืดระยอง เพื่อป้องกันผลกระทบที่อาจจะเกิดจากหอยเชอร์รี่ รวมทั้งต่อการเจริญเติบโตของทรัพยากรชีวภาพในห้วยภูไทรจากการระบายน้ำทิ้งของโครงการ	-	-
4. คุณค่าการใช้ประโยชน์ของมนุษย์				
4.1 การใช้ที่ดิน	- ติดต่อประสานงานกับสำนักงานโยธาธิการและผังเมืองจังหวัดระยอง/อบต. มาบยางพร เพื่อจัดรูปแบบชุมชนหรือเมืองที่คาดว่าจะเกิดขึ้นใหม่ในบริเวณดังกล่าวให้สอดคล้องกับผังเมืองและแผนการพัฒนาของจังหวัดระยอง	- โครงการฯ ได้ดำเนินการแจ้งผังเมืองและให้รายละเอียดผังโครงการก่อนการก่อสร้างโครงการ	-	-

ตารางที่ 2.1-1 (ต่อ) สรุปผลการปฏิบัติตามมาตรการป้องกันและแก้ไขผลกระทบสิ่งแวดล้อม โครงการสวนอุตสาหกรรมปลวกแดง ส่วนขยาย ครั้งที่ 1 ของบริษัท สวนอุตสาหกรรมโรจนะ ระยอง 2 จำกัด (ระยะดำเนินการ) ระหว่างเดือนกรกฎาคม - ธันวาคม พ.ศ. 2567

ผลกระทบสิ่งแวดล้อม	มาตรการป้องกันและแก้ไขผลกระทบสิ่งแวดล้อม	รายละเอียดการปฏิบัติตามมาตรการ	ปัญหา / อุปสรรค และการแก้ไข	เอกสารอ้างอิง
4.1 การใช้ที่ดิน (ต่อ)	- หากโรงงานใดมีพื้นที่อยู่ติดลำรางสาธารณะ ต้องเว้นระยะถอยร่นจากแนวลำรางสาธารณะตามที่ กฎหมายกำหนดสาธารณประโยชน์ หรือพื้นที่ใช้ประโยชน์ที่โครงการไม่มีกรรมสิทธิ์ในพื้นที่โครงการสวนอุตสาหกรรมปลวกแดง ส่วนขยาย ครั้งที่ 1 ให้มีการจัดการใช้พื้นที่ดังนี้ 1) ห้วย คลอง ลำรางสาธารณะ • โครงการจะไม่มีการปรับถมหรือเปลี่ยนแปลงสภาพการระบายน้ำเดิมของห้วย คลอง หรือลำรางสาธารณะที่ไหลผ่านพื้นที่โครงการ • โครงการต้องสนับสนุนหน่วยงานที่เกี่ยวข้องในการกำจัดวัชพืช ขุดลอกห้วย คลอง ลำรางสาธารณะที่อยู่ในพื้นที่โครงการให้อยู่ในสภาพที่เหมาะสมอย่างน้อยปีละ 1 ครั้ง ก่อนเข้าช่วงฤดูฝน • จัดให้มีแนวกันชนความกว้างไม่น้อยกว่า 15 เมตร โดยปลูกต้นไม้เป็นแนวกันชน 3 เรือนยอด มีการคัดเลือกพันธุ์ไม้ที่เหมาะสมกับการจัดการปัญหามลพิษในพื้นที่ โดยเป็นไม้ไม่ผลัดใบ หรือพันธุ์ไม้ดั้งเดิมของท้องถิ่นที่มีความสูงและทรงพุ่มเหมาะสม มีคุณสมบัติในการดูดซับ (absorption) มลพิษต่างๆ ได้	- โครงการฯ กำหนดให้โรงงานอุตสาหกรรมที่มีพื้นที่อยู่ติดกับลำรางสาธารณะจะต้องมีการเว้นระยะอย่างน้อย 3 เมตรตามที่กฎหมายกำหนด - โครงการฯ จะไม่มีการปรับถมหรือเปลี่ยนแปลงสภาพการระบายน้ำเดิมของห้วย คลอง หรือลำรางสาธารณะที่ไหลผ่านพื้นที่โครงการ - โครงการฯ จัดให้มีแนวกันชนความกว้างไม่น้อยกว่า 15 เมตร โดยปลูกไม้ยืนต้น เรือนยอดทรงพุ่มสูง ปลูกสลับ 3 แถว สลับฟันปลา บริเวณโดยรอบพื้นที่โครงการฯ	-	- ภาพที่ 2-6 แนวกันชนบริเวณโดยรอบพื้นที่โครงการ

ตารางที่ 2.1-1 (ต่อ) สรุปผลการปฏิบัติตามมาตรการป้องกันและแก้ไขผลกระทบสิ่งแวดล้อม โครงการสวนอุตสาหกรรมปลวกแดง ส่วนขยาย ครั้งที่ 1 ของบริษัท สวนอุตสาหกรรมโรจนะ ระยอง 2 จำกัด (ระยะดำเนินการ) ระหว่างเดือนกรกฎาคม - ธันวาคม พ.ศ. 2567

ผลกระทบสิ่งแวดล้อม	มาตรการป้องกันและแก้ไขผลกระทบสิ่งแวดล้อม	รายละเอียดการปฏิบัติตามมาตรการ	ปัญหา / อุปสรรค และการแก้ไข	เอกสารอ้างอิง
4.1 การใช้ที่ดิน (ต่อ)	2) ถนนสาธารณประโยชน์ • โครงการต้องเปิดให้ประชาชนในพื้นที่สามารถใช้ทางสาธารณประโยชน์ในการสัญจรได้ตามปกติ โดยไม่มีการก่อสร้างสิ่งปลูกสร้างกีดขวางแต่อย่างใด • ประชาสัมพันธ์ผ่านผู้นำชุมชนโดยรอบพื้นที่โครงการ เพื่อให้ประชาชนในพื้นที่ทราบถึงการเปิดใช้เส้นทางสาธารณประโยชน์ในพื้นที่โครงการ • กำหนดให้คณะกรรมการติดตามตรวจสอบของโครงการตรวจสอบสภาพทางสาธารณะบริเวณพื้นที่โครงการเป็นประจำทุกปี เพื่อเฝ้าระวังมิให้มีการปิดกั้นทางสาธารณประโยชน์	- โครงการฯ ได้จัดให้มีแนวกันชนความกว้างไม่น้อยกว่า 15 เมตร โดยปลูกไม้ยืนต้น เรือนยอดทรงพุ่มสูง ปลูกสลับ 3 แถว สลับฟันปลา บริเวณโดยรอบพื้นที่โครงการ	-	- ภาพที่ 2-6 แนวกันชนบริเวณโดยรอบพื้นที่โครงการ
	3) พื้นที่บุคคลอื่นที่เป็นที่พักอาศัย หรือมีการพัฒนาเป็นพื้นที่ให้บริการพักอาศัย เช่น ห้องพัก อพาร์ทเมนต์ บ้านเช่า ตลอดจนร้านค้า มีมาตรการในการป้องกันและแก้ไขผลกระทบสิ่งแวดล้อมต่อผู้อาศัยในพื้นที่ดังกล่าว ดังนี้ • จัดให้มีแนวกันชนความกว้างไม่น้อยกว่า 10 เมตร โดยปลูกต้นไม้เป็นแนวกันชน 3 เรือนยอด มีการคัดเลือกพันธุ์ไม้ที่เหมาะสมกับการจัดการปัญหามลพิษในพื้นที่ โดยเป็นไม้ไม่ผลัดใบ หรือพันธุ์ไม้ดั้งเดิมของท้องถิ่นที่มีความสูงและทรงพุ่มเหมาะสม มีคุณสมบัติในการดูดซับ (absorption) มลพิษต่างๆ ได้	- โครงการฯ ได้จัดให้มีแนวกันชนความกว้างไม่น้อยกว่า 15 เมตร โดยปลูกไม้ยืนต้น เรือนยอดทรงพุ่มสูง ปลูกสลับ 3 แถว สลับฟันปลา บริเวณโดยรอบพื้นที่โครงการ	-	- ภาพที่ 2-6 แนวกันชนบริเวณโดยรอบพื้นที่โครงการ

ตารางที่ 2.1-1 (ต่อ) สรุปผลการปฏิบัติตามมาตรการป้องกันและแก้ไขผลกระทบสิ่งแวดล้อม โครงการสวนอุตสาหกรรมปลวกแดง ส่วนขยาย ครั้งที่ 1 ของบริษัท สวนอุตสาหกรรมโรจนะ ระยอง 2 จำกัด (ระยะดำเนินการ) ระหว่างเดือนกรกฎาคม - ธันวาคม พ.ศ. 2567

ผลกระทบสิ่งแวดล้อม	มาตรการป้องกันและแก้ไขผลกระทบสิ่งแวดล้อม	รายละเอียดการปฏิบัติตามมาตรการ	ปัญหา / อุปสรรค และการแก้ไข	เอกสารอ้างอิง
4.1 การใช้ที่ดิน (ต่อ)	• คัดเลือกโรงงานที่ตั้งบริเวณดังกล่าวเป็นโรงงานที่มีผลกระทบต่อสิ่งแวดล้อมต่ำ • รณรงค์ให้โรงงานมีพื้นที่สีเขียว • มีการติดตามตรวจสอบผลกระทบสิ่งแวดล้อมโรงงานบริเวณดังกล่าวอย่างสม่ำเสมอ	- ก่อนเข้ามาดำเนินการในโครงการฯ โรงงานจะต้องกรอกข้อมูลในแบบสำรวจข้อมูลพื้นฐานโรงงานทุกโรงงาน - โครงการฯ กำหนดให้โรงงานมีพื้นที่สีเขียวอยู่ในพื้นที่โรงงานให้เป็นไปตามข้อกฎหมายที่เกี่ยวข้อง - โครงการฯ มีการติดตามตรวจสอบผลกระทบสิ่งแวดล้อมของโครงการฯ ทุก 6 เดือน	-	- ภาคผนวก ข-02 แบบฟอร์มข้อมูลพื้นฐานสิ่งแวดล้อมของโรงงาน - ภาพที่ 2-7 พื้นที่สีเขียวภายในพื้นที่โรงงาน
4.2 การคมนาคมขนส่ง	- ร่วมมือกับโรงงานต่างๆ ในพื้นที่โครงการ กวดขันพนักงานขับรถใช้ความระมัดระวังและปฏิบัติตามกฎจราจรอย่างเคร่งครัด	- โครงการฯ ขอความร่วมมือไปยังโรงงานต่างๆ ให้กวดขันพนักงานขับรถให้ใช้ความระมัดระวังและปฏิบัติตามกฎจราจรอย่างเคร่งครัด	-	-
	- ขอความร่วมมือโรงงานต่างๆ ในพื้นที่โครงการ จัดเตรียมรถโดยสารรับ-ส่งพนักงาน เพื่อลดปริมาณการจราจร	- โครงการฯ ขอความร่วมมือไปยังโรงงานต่างๆให้จัดเตรียมรถโดยสารรับ-ส่งพนักงานเพื่อลดปริมาณการจราจร	-	-
	- จัดระบบและแผนการจราจรในพื้นที่โครงการ และเส้นทางเข้า-ออก โครงการให้มีการกระจายตัวอย่างสม่ำเสมอ	- โครงการฯ มีการจัดระบบและแผนการจราจรในพื้นที่โครงการและเส้นทางเข้า-ออกโครงการให้มีการกระจายตัวอย่างสม่ำเสมอ	-	-
	- ติดตั้งกระจกโค้งหรือสัญญาณไฟจราจรบริเวณทางเข้า-ออก หรือจุดที่คาดว่าจะเกิดอันตรายบริเวณถนนภายในพื้นที่โครงการ	- โครงการฯ มีการติดตั้งสัญญาณไฟจราจรบริเวณทางเข้า-ออก หรือจุดที่คาดว่าจะเกิดอันตรายบริเวณถนนภายในพื้นที่โครงการ	-	- ภาพที่ 2-8 สัญญาณไฟจราจร

ตารางที่ 2.1-1 (ต่อ) สรุปผลการปฏิบัติตามมาตรการป้องกันและแก้ไขผลกระทบสิ่งแวดล้อม โครงการสวนอุตสาหกรรมปลวกแดง ส่วนขยาย ครั้งที่ 1 ของบริษัท สวนอุตสาหกรรมโรจนะ ระยอง 2 จำกัด (ระยะดำเนินการ) ระหว่างเดือนกรกฎาคม - ธันวาคม พ.ศ. 2567

ผลกระทบสิ่งแวดล้อม	มาตรการป้องกันและแก้ไขผลกระทบสิ่งแวดล้อม	รายละเอียดการปฏิบัติตามมาตรการ	ปัญหา / อุปสรรค และการแก้ไข	เอกสารอ้างอิง
4.2 การคมนาคมขนส่ง (ต่อ)	- ประชาสัมพันธ์ขอความร่วมมือโรงงานในพื้นที่ให้พนักงานใช้ทางเข้า-ออกหลักพื้นที่โครงการ บริเวณติดทางหลวงชนบท รย. 2026 ในการเข้า-ออกพื้นที่โครงการ	- โครงการฯ มีการประชาสัมพันธ์ขอความร่วมมือโรงงานในพื้นที่ ให้พนักงานใช้ทางเข้า-ออกหลักพื้นที่โครงการ บริเวณติดทางหลวงชนบท รย. 2026 ในการเข้า-ออกพื้นที่โครงการ	-	-
	- กำหนดให้รถบรรทุกขนส่งวัตถุดิบและผลิตภัณฑ์ และรถรับ-ส่งคนงานของโรงงานรายโรงในพื้นที่โครงการใช้เส้นทางเข้า-ออกผ่านบริเวณด้านหน้าโครงการติดกับทางหลวงชนบท รย. 2026 เท่านั้น	- โครงการฯ กำหนดให้รถบรรทุกขนส่งวัตถุดิบและผลิตภัณฑ์ และรถรับ-ส่ง คนงานของโรงงานรายโรงในพื้นที่โครงการใช้เส้นทางเข้า-ออกผ่านบริเวณด้านหน้าโครงการติดกับทางหลวงชนบท รย. 2026 เท่านั้น	-	-
	- ขอความร่วมมือโรงงานที่เข้ามาตั้งในพื้นที่ งดการขนส่งวัตถุดิบและผลิตภัณฑ์ในช่วงเวลาเร่งด่วน (06.00-08.00 น. และ 16.00-18.00 น.)	- โครงการฯ ขอความร่วมมือโรงงานที่เข้ามาตั้งในพื้นที่ งดการขนส่งวัตถุดิบและผลิตภัณฑ์ในช่วงเวลาเร่งด่วน (06.00-08.00 น. และ 16.00-18.00 น.)	-	-
	- กำหนดให้มีเจ้าหน้าที่รักษาความปลอดภัยประจำ บริเวณจุดเชื่อมต่อโครงการกับถนนสาธารณะบริเวณซอยมาบยางพร 15 เพื่อควบคุมมิให้รถบรรทุกขนส่งวัตถุดิบและผลิตภัณฑ์ของโรงงานรายโรงในพื้นที่โครงการใช้เส้นทางเข้า-ออกผ่าน	- โครงการฯ จัดให้มีเจ้าหน้าที่รักษาความปลอดภัยประจำบริเวณด้านหน้าโครงการ และจุดเชื่อมต่อโครงการกับถนนสาธารณะบริเวณซอยมาบยางพร 15 เพื่อควบคุมมิให้รถบรรทุกขนส่งวัตถุดิบและผลิตภัณฑ์ของโรงงานรายโรงในพื้นที่โครงการใช้เส้นทางเข้า-ออกผ่าน	-	- ภาพที่ 2-9 เจ้าหน้าที่รักษาความปลอดภัยประจำโครงการ
	- จัดทำเครื่องหมายจราจรเส้นแบ่งเขตการจราจรบนถนน และติดตั้งสัญญาณจราจรตามทางแยกที่สำคัญภายในพื้นที่โครงการและสามารถมองเห็นได้อย่างชัดเจน	- โครงการฯ มีการทำเครื่องหมายจราจรบนถนน และติดตั้งสัญญาณจราจรตามทางแยกที่สำคัญภายในพื้นที่โครงการ	-	- ภาพที่ 2-8 สัญญาณไฟจราจร - ภาพที่ 2-10 ป้ายเครื่องหมายจราจร

ตารางที่ 2.1-1 (ต่อ) สรุปผลการปฏิบัติตามมาตรการป้องกันและแก้ไขผลกระทบสิ่งแวดล้อม โครงการสวนอุตสาหกรรมปลวกแดง ส่วนขยาย ครั้งที่ 1 ของบริษัท สวนอุตสาหกรรมโรจนะ ระยอง 2 จำกัด (ระยะดำเนินการ) ระหว่างเดือนกรกฎาคม - ธันวาคม พ.ศ. 2567

ผลกระทบสิ่งแวดล้อม	มาตรการป้องกันและแก้ไขผลกระทบสิ่งแวดล้อม	รายละเอียดการปฏิบัติตามมาตรการ	ปัญหา / อุปสรรค และการแก้ไข	เอกสารอ้างอิง
4.2 การคมนาคมขนส่ง (ต่อ)	- จดบันทึกสถิติการเกิดอุบัติเหตุจากการจราจรภายในพื้นที่โครงการ โดยมีรายละเอียด สาเหตุผลที่เกิดขึ้น ตลอดจนแนวทางแก้ไขเพื่อนำมาหาสาเหตุและแนวทางป้องกันแก้ไขไม่ให้เกิดซ้ำอีกพร้อมแจ้งไปยังโรงงานอุตสาหกรรมที่เกี่ยวข้อง เพื่อแจ้งบริษัทต้นสังกัดให้รับทราบและดำเนินการแก้ไข	- โครงการฯ ได้จดบันทึกสถิติอุบัติเหตุจากการจราจรภายในพื้นที่โครงการเป็นประจำอย่างสม่ำเสมอ พร้อมแจ้งไปยังโรงงานอุตสาหกรรมที่เกี่ยวข้อง เพื่อแจ้งบริษัทต้นสังกัดให้รับทราบและดำเนินการแก้ไข โดยในช่วงเดือนกรกฎาคม-ธันวาคม พ.ศ. 2567 พบว่า ไม่พบอุบัติเหตุในพื้นที่โครงการฯ	-	- ภาคผนวก ข-09 เอกสารการบันทึกสถิติการเกิดอุบัติเหตุจากการจราจรภายในพื้นที่โครงการ
	- ติดตั้งป้ายสัญลักษณ์จราจรภายในโครงการโดยเฉพาะอย่างยิ่งบริเวณด้านหน้าและทางเข้าโครงการ พร้อมจัดทำสันนูนชะลอความเร็วโดยเฉพาะบริเวณทางโค้งหรือทางแยก	- โครงการฯ ได้ติดตั้งป้ายสัญลักษณ์จราจรภายในโครงการโดยเฉพาะอย่างยิ่งบริเวณด้านหน้าและทางเข้าโครงการ พร้อมจัดทำสันนูนชะลอความเร็ว โดยเฉพาะบริเวณทางโค้งหรือทางแยก	-	- ภาพที่ 2-11 สันนูนชะลอความเร็ว
	- จัดการซ่อมแซมถนน รวมถึงป้ายเครื่องหมายจราจรในกรณีเกิดการชำรุดเสียหาย	- ปัจจุบันยังไม่พบการชำรุดเสียหายของถนนรวมถึงป้ายเครื่องหมายจราจร หากเกิดการชำรุดของถนนหรือป้ายโครงการจะรีบซ่อมแซมอย่างเร่งด่วน	-	-
	- จำกัดความเร็วของยานพาหนะภายในพื้นที่โครงการไม่เกิน 30 กม/ชม.	- โครงการฯ กำหนดความเร็วของยานพาหนะภายในพื้นที่โครงการ โดยกำหนดความเร็วไว้ไม่เกิน 30 กม/ชม.	-	-
	- ควบคุมรถยนต์ทุกชนิดให้จอดภายในบริเวณพื้นที่ที่กำหนดไว้เท่านั้น โดยเฉพาะห้ามจอดบริเวณริมทางหลวงชนบท รย. 2026 (แยกทางหลวงแผ่นดินหมายเลข 36-บ้านมาบเตย) โดยเด็ดขาดเพื่อป้องกันการกีดขวางจราจรและส่งผลกระทบต่อชุมชนโดยรอบ	- โครงการฯ ควบคุมรถยนต์ทุกชนิดให้จอดภายในบริเวณพื้นที่ที่กำหนดไว้เท่านั้น โดยเฉพาะห้ามจอดบริเวณริมทางหลวงชนบท รย. 2026 โดยเด็ดขาดเพื่อป้องกันการกีดขวางจราจรและส่งผลกระทบต่อชุมชนโดยรอบ	-	-

ตารางที่ 2.1-1 (ต่อ) สรุปผลการปฏิบัติตามมาตรการป้องกันและแก้ไขผลกระทบสิ่งแวดล้อม โครงการสวนอุตสาหกรรมปลวกแดง ส่วนขยาย ครั้งที่ 1 ของบริษัท สวนอุตสาหกรรมโรจนะ ระยอง 2 จำกัด (ระยะดำเนินการ) ระหว่างเดือนกรกฎาคม - ธันวาคม พ.ศ. 2567

ผลกระทบสิ่งแวดล้อม	มาตรการป้องกันและแก้ไขผลกระทบสิ่งแวดล้อม	รายละเอียดการปฏิบัติตามมาตรการ	ปัญหา / อุปสรรค และการแก้ไข	เอกสารอ้างอิง
4.2 การคมนาคมขนส่ง (ต่อ)	- ในช่วงเวลาเช้าและเย็น ซึ่งเป็นชั่วโมงเร่งด่วน (06.00-08.00 น. และ 16.00-18.00 น.) โครงการต้องจัดให้มีเจ้าหน้าที่คอยอำนวยความสะดวกและจัดระเบียบการจราจรบริเวณทางเข้า-ออกจากพื้นที่โครงการ	- โครงการฯ มีเจ้าหน้าที่คอยอำนวยความสะดวก และจัดระเบียบการจราจรบริเวณทางเข้า-ออกพื้นที่โครงการในช่วงเช้าและเย็นเวลาเร่งด่วน (06.00-08.00 น. และ 16.00-18.00 น.)	-	- ภาพที่ 2-9 เจ้าหน้าที่รักษาความปลอดภัยประจำโครงการ
	- ร่วมมือกับองค์การบริหารส่วนตำบลมาบยางพร หรือหน่วยงานที่เกี่ยวข้องในการแก้ไขปัญหาความเดือดร้อนของประชาชนที่ได้รับผลกระทบจากการขนส่งและการจราจร	- โครงการฯ ร่วมมือกับองค์การบริหารส่วนตำบลมาบยางพร หรือหน่วยงานที่เกี่ยวข้องในการแก้ไขปัญหาความเดือดร้อนของประชาชนที่ได้รับผลกระทบจากการขนส่งและการจราจร	-	-
	- โครงการจะประสานงานไปยังหน่วยงานที่เกี่ยวข้อง เช่น กรมทางหลวงชนบท หรือหน่วยงานท้องถิ่นในพื้นที่รับผิดชอบ เป็นต้น ให้ทราบถึงปริมาณจราจรที่จะเกิดขึ้นจากการพัฒนาโครงการต่อไป	- โครงการฯ ได้ประสานไปยังหน่วยงานที่เกี่ยวข้อง เช่น กรมทางหลวง กรมทางหลวงชนบท หรือหน่วยงานท้องถิ่นที่รับผิดชอบ ให้ทราบถึงปริมาณจราจรที่จะเกิดขึ้นจากการพัฒนาของโครงการ	-	-
	- บริเวณที่กำหนดให้เป็นพื้นที่อุตสาหกรรมและมีทางสาธารณประโยชน์กั้นกลาง โดยในการจำหน่ายพื้นที่ให้กับผู้ประกอบการจะระบุในสัญญาเกี่ยวกับข้อกำหนดในการก่อสร้างอาคารกำหนดระยะถอยร่นจากแนวขอบทางสาธารณประโยชน์ให้ชัดเจน สอดคล้องตามพระราชบัญญัติควบคุมอาคาร พ.ศ. 2522	- บริเวณที่กำหนดให้เป็นพื้นที่อุตสาหกรรมและมีทางสาธารณประโยชน์กั้นกลาง โดยในการจำหน่ายพื้นที่ให้กับผู้ประกอบการ จะระบุในสัญญาเกี่ยวกับข้อกำหนดในการก่อสร้างอาคารกำหนด ระยะถอยร่นจากแนวขอบทางสาธารณประโยชน์ให้ชัดเจน	-	-
	- โครงการต้องเปิดให้ประชาชนในพื้นที่สามารถใช้ทางสาธารณประโยชน์ในการสัญจรได้ตามปกติ โดยไม่มีการก่อสร้างสิ่งปลูกสร้างกีดขวางแต่อย่างใด	- โครงการฯ ได้มีการเปิดให้ประชาชนในพื้นที่สามารถใช้ทางสาธารณประโยชน์ในการสัญจรได้ตามปกติ โดยไม่มีการก่อสร้างสิ่งปลูกสร้างกีดขวางแต่อย่างใด	-	-

ตารางที่ 2.1-1 (ต่อ) สรุปผลการปฏิบัติตามมาตรการป้องกันและแก้ไขผลกระทบสิ่งแวดล้อม โครงการสวนอุตสาหกรรมปลวกแดง ส่วนขยาย ครั้งที่ 1 ของบริษัท สวนอุตสาหกรรมโรจนะ ระยอง 2 จำกัด (ระยะดำเนินการ) ระหว่างเดือนกรกฎาคม - ธันวาคม พ.ศ. 2567

ผลกระทบสิ่งแวดล้อม	มาตรการป้องกันและแก้ไขผลกระทบสิ่งแวดล้อม	รายละเอียดการปฏิบัติตามมาตรการ	ปัญหา / อุปสรรค และการแก้ไข	เอกสารอ้างอิง
4.2 การคมนาคมขนส่ง (ต่อ)	- ประชาสัมพันธ์ผ่านผู้นำชุมชนโดยรอบพื้นที่โครงการ เพื่อให้ประชาชนในพื้นที่ทราบถึงการเปิดใช้เส้นทางสาธารณประโยชน์ในพื้นที่โครงการ	- โครงการฯ ได้ประชาสัมพันธ์ผ่านผู้นำชุมชนโดยรอบพื้นที่โครงการ เพื่อให้ประชาชนในพื้นที่ทราบถึงการเปิดใช้เส้นทางสาธารณประโยชน์ในพื้นที่โครงการ	-	-
	- กำหนดให้คณะกรรมการติดตามตรวจสอบของโครงการตรวจสอบสภาพทางสาธารณะบริเวณพื้นที่โครงการเป็นประจำทุกปี เพื่อเฝ้าระวังมิให้มีการปิดกั้นทางสาธารณประโยชน์	- โครงการฯ กำหนดให้คณะกรรมการติดตามตรวจสอบของโครงการตรวจสอบสภาพทางสาธารณะบริเวณพื้นที่โครงการเป็นประจำทุกปี เพื่อเฝ้าระวังมิให้มีการปิดกั้นทางสาธารณประโยชน์	-	-
4.3 การระบายน้ำและการควบคุมน้ำท่วม	- โครงการต้องทำหนังสือแจ้งไปยังหน่วยงานท้องถิ่นเพื่อแจ้งและให้หน่วยงานที่เกี่ยวข้องประชาสัมพันธ์ให้ชุมชนได้รับทราบว่าสามารถใช้เส้นทางสาธารณประโยชน์ดังกล่าวได้ดังเดิม	- โครงการฯ ได้ทำหนังสือแจ้งไปยังหน่วยงานท้องถิ่นเพื่อแจ้งและให้หน่วยงานที่เกี่ยวข้องประชาสัมพันธ์ให้ชุมชนได้รับทราบว่าสามารถใช้เส้นทางสาธารณประโยชน์ดังกล่าวได้ดังเดิม	-	-
	- โครงการจะปลูกต้นไม้และหญ้าคลุมดินบริเวณพื้นที่ลาดชันภายในพื้นที่โครงการ เพื่อป้องกันการชะล้างพังทลายของดิน	- โครงการฯ ได้ปลูกต้นไม้และหญ้าคลุมดินบริเวณพื้นที่ลาดชันภายในพื้นที่โครงการ เพื่อป้องกันการชะล้างพังทลายของดิน	-	- ภาพที่ 2-5 การปลูกหญ้าคลุมดินบริเวณพื้นที่สีเขียว
	- ดูแลการระบายน้ำของโรงงานรายโรงไม่ให้ระบายน้ำเสียลงสู่ระบบระบายน้ำฝนและทางน้ำธรรมชาติ	- โครงการฯ มีการควบคุมดูแลการระบายน้ำของโรงงานไม่ให้ระบายน้ำเสียลงสู่ระบบระบายน้ำฝนโดยการสร้างรางระบายน้ำฝนกับน้ำเสียแยกออกจากกันอย่างชัดเจน	-	-
	- โครงการต้องดำเนินการกำจัดวัชพืชและปรับปรุงรางระบายน้ำรวมทั้งทำความสะอาดรางระบายน้ำฝนภายในพื้นที่โครงการ ให้อยู่ในสภาพที่เหมาะสมอย่างน้อยปีละ 1 ครั้ง ในช่วงก่อนเข้าฤดูฝนหรือประมาณเดือนเมษายน	- โครงการฯ ดำเนินการกำจัดวัชพืชและปรับปรุงรางระบายน้ำ รวมทั้งทำความสะอาดรางระบายน้ำฝนภายในพื้นที่โครงการให้อยู่ในสภาพที่เหมาะสมอย่างน้อยปีละ 1 ครั้ง	-	- ภาพที่ 2-12 การกำจัดวัชพืชและทำความสะอาดรางระบายน้ำฝนภายในพื้นที่โครงการ

ตารางที่ 2.1-1 (ต่อ) สรุปผลการปฏิบัติตามมาตรการป้องกันและแก้ไขผลกระทบสิ่งแวดล้อม โครงการสวนอุตสาหกรรมปลวกแดง ส่วนขยาย ครั้งที่ 1 ของบริษัท สวนอุตสาหกรรมโรจนะ ระยอง 2 จำกัด (ระยะดำเนินการ) ระหว่างเดือนกรกฎาคม - ธันวาคม พ.ศ. 2567

ผลกระทบสิ่งแวดล้อม	มาตรการป้องกันและแก้ไขผลกระทบสิ่งแวดล้อม	รายละเอียดการปฏิบัติตามมาตรการ	ปัญหา / อุปสรรค และการแก้ไข	เอกสารอ้างอิง
4.3 การระบายน้ำและการควบคุมน้ำท่วม (ต่อ)	- โครงการต้องตรวจสอบ ซ่อมแซม และบำรุงรักษาท่อหรือรางระบายน้ำฝนและบ่อหน่วงน้ำฝนให้สามารถระบายน้ำได้ตามที่ออกแบบไว้	- โครงการฯ มีเจ้าหน้าที่คอยควบคุมดูแลตรวจสอบ ซ่อมแซม และบำรุงรักษาท่อหรือรางระบายน้ำฝนและบ่อหน่วงน้ำฝนให้สามารถระบายน้ำได้อยู่เสมอ	-	-
	- โครงการต้องประสานไปยังหน่วยงานราชการที่เกี่ยวข้องในการรับผิดชอบดูแลห้วยภูไทร เพื่อดำเนินการขุดลอกเพื่อเพิ่มประสิทธิภาพในการระบายน้ำไปลงห้วยภูไทรในช่วงฤดูฝน	- โครงการฯ ร่วมสนับสนุนหน่วยงานราชการที่เกี่ยวข้องในการรับผิดชอบดูแลห้วยภูไทร เพื่อดำเนินการขุดลอกเพื่อเพิ่มประสิทธิภาพในการระบายน้ำไปลงห้วยภูไทรในช่วงฤดูฝน	-	-
	- ออกแบบระบบระบายน้ำให้มีบ่อหน่วงน้ำที่สามารถกักเก็บน้ำฝนส่วนที่เพิ่มขึ้นจากการพัฒนาโครงการในคาบอุบัติ 10 ปี ได้ไม่น้อยกว่า 3 ชั่วโมง ดังนี้ • บ่อเก็บน้ำดิบที่ 1 ขนาดความจุ 201,508 ลบ.ม. • บ่อเก็บน้ำดิบที่ 2 ขนาดความจุ 51,233 ลบ.ม. • บ่อเก็บน้ำดิบที่ 3 ขนาดความจุ 24,084 ลบ.ม. • บ่อเก็บน้ำดิบที่ 4 ขนาดความจุ 11,448 ลบ.ม.	- โครงการฯ มีบ่อหน่วงน้ำที่สามารถกักเก็บน้ำฝนตามมาตรการฯ กำหนด	-	- ภาพที่ 2-13 บ่อหน่วงน้ำ
	- โครงการต้องจัดให้มีระบบรวบรวมน้ำฝนภายในพื้นที่โครงการลงสู่บ่อเก็บน้ำดิบทั้ง 4 บ่อ	- โครงการฯ จัดให้มีระบบรวบรวมน้ำฝนภายในพื้นที่โครงการลงสู่บ่อเก็บน้ำดิบทั้ง 4 บ่อ	-	- ภาพที่ 2-14 รางระบายน้ำฝนภายในพื้นที่โครงการ
	- โครงการต้องจัดให้มีอ่างพักน้ำ (stilling basin) เพื่อลดความแรงของน้ำที่ระบายออกนอกพื้นที่โครงการบริเวณแปลนจุดระบายน้ำทิ้งหลังผ่านการบำบัดของโครงการเพื่อป้องกันการฟุ้งกระจายของดินตะกอนและการกัดเซาะตลิ่งของห้วยภูไทร	- โครงการฯ จัดให้มีอ่างพักน้ำ (stilling basin) เพื่อลดความแรงของน้ำที่ระบายออกนอกพื้นที่โครงการบริเวณแปลนจุดระบายน้ำทิ้งหลังผ่านการบำบัดของโครงการเพื่อป้องกันการฟุ้งกระจายของดินตะกอนและการกัดเซาะตลิ่งของห้วยภูไทร	-	-

ตารางที่ 2.1-1 (ต่อ) สรุปผลการปฏิบัติตามมาตรการป้องกันและแก้ไขผลกระทบสิ่งแวดล้อม โครงการสวนอุตสาหกรรมปลวกแดง ส่วนขยาย ครั้งที่ 1 ของบริษัท สวนอุตสาหกรรมโรจนะ ระยอง 2 จำกัด (ระยะดำเนินการ) ระหว่างเดือนกรกฎาคม - ธันวาคม พ.ศ. 2567

ผลกระทบสิ่งแวดล้อม	มาตรการป้องกันและแก้ไขผลกระทบสิ่งแวดล้อม	รายละเอียดการปฏิบัติตามมาตรการ	ปัญหา / อุปสรรค และการแก้ไข	เอกสารอ้างอิง
4.3 การระบายน้ำและการควบคุมน้ำท่วม (ต่อ)	- โครงการต้องจัดสร้างรางรับน้ำหลากจากด้านทิศเหนือ เพื่อระบายลงสู่ทางน้ำตามธรรมชาติ	- โครงการฯ ได้จัดสร้างรางรับน้ำหลากจากด้านทิศเหนือ เพื่อระบายลงสู่ทางน้ำตามธรรมชาติ	-	-
4.4 การจัดการขยะมูลฝอยและกากของเสีย	- จัดให้มีมาตรการด้านการจัดการขยะมูลฝอยและกากของเสียของโรงงานภายในโครงการ ดังนี้ • กำหนดให้โรงงานต่างๆ กำหนดเป้าหมายประเภทขยะมูลฝอยกากของเสียที่จะลดและระบุแผนระยะเวลาในการดำเนินงานตามหลัก 3R • จัดให้มีการตรวจสอบและติดตามผลการปฏิบัติตามหลัก 3R ของโรงงานในพื้นที่โครงการ • กำหนดให้โรงงานต่างๆ ต้องมีการคัดแยกขยะมูลฝอยกากของเสียอย่างเป็นระบบเพื่อให้สามารถแยกกากของเสียกลับมาใช้ได้ใหม่ • จัดให้มีการรณรงค์ประชาสัมพันธ์ให้โรงงานภายในพื้นที่ โครงการทำการคัดแยกกากของเสียและจัดการตามหลัก วิชาการ	- โรงงานได้กำหนดเป้าหมายประเภทมูลฝอยกากของเสียที่จะลดและระบุแผนระยะเวลาในการดำเนินงานตามหลัก 3R - โครงการฯ มีทีมงานติดตามตรวจสอบผลการปฏิบัติตามหลัก 3R ของโรงงานในพื้นที่โครงการ - โรงงานต่างๆ มีการคัดแยกมูลฝอยกากของเสียอย่างเป็นระบบ เพื่อให้สามารถแยกกากของเสียกลับมาใช้ได้ - โครงการฯ มีการรณรงค์ประชาสัมพันธ์ให้โรงงานภายในพื้นที่โครงการ ทำการคัดแยกกากของเสียและจัดการตามหลักวิชาการ	-	- ภาคผนวก ข-10 มาตรการด้านการจัดการขยะมูลฝอยและกากของเสียของโรงงานภายในโครงการ - ภาพที่ 2-26 ป้าย/แผ่นพับการประชาสัมพันธ์การคัดแยกขยะและกากของเสียตามหลัก 3 R
	- จัดทำฐานข้อมูลรายชื่อหน่วยงานที่ได้รับอนุญาตกำจัดของเสียโดยจำแนกตามประเภทของเสียที่ได้รับอนุญาตกำจัด เพื่อใช้เป็นฐานข้อมูลในการคัดเลือกหน่วยงานเข้ามารับของเสียไปกำจัด รวมทั้งแลกเปลี่ยนข้อมูลกับโรงงานต่างๆ ที่ต้องการทราบข้อมูลเกี่ยวกับหน่วยงานที่ได้รับอนุญาตกำจัดของเสีย	- โรงงานภายในพื้นที่โครงการได้จัดให้มีการจัดทำฐานข้อมูลรายชื่อหน่วยงานที่ได้รับอนุญาตกำจัดของเสีย โดยจำแนกตามประเภทของเสียที่ได้รับอนุญาตกำจัด เพื่อใช้เป็นฐานข้อมูลในการคัดเลือกหน่วยงานเข้ามารับของเสียไปกำจัด	-	-

ตารางที่ 2.1-1 (ต่อ) สรุปผลการปฏิบัติตามมาตรการป้องกันและแก้ไขผลกระทบสิ่งแวดล้อม โครงการสวนอุตสาหกรรมปลวกแดง ส่วนขยาย ครั้งที่ 1 ของบริษัท สวนอุตสาหกรรมโรจนะ ระยอง 2 จำกัด (ระยะดำเนินการ) ระหว่างเดือนกรกฎาคม - ธันวาคม พ.ศ. 2567

ผลกระทบสิ่งแวดล้อม	มาตรการป้องกันและแก้ไขผลกระทบสิ่งแวดล้อม	รายละเอียดการปฏิบัติตามมาตรการ	ปัญหา / อุปสรรค และการแก้ไข	เอกสารอ้างอิง
4.4 การจัดการขยะมูลฝอยและกากของเสีย (ต่อ)	- จัดทำฐานข้อมูลรายชื่อเอกชนที่ได้รับอนุญาตจาก อบต.มาบยางพร ในการขนส่งขยะมูลฝอย เพื่อเป็นฐานข้อมูลในการคัดเลือกหน่วยงานเข้ามารับขยะมูลฝอยเพื่อนำไปกำจัด	- โครงการฯ ใช้บริการจากห้างหุ้นส่วนรุ่งอรุณการค้าและบริการ จำกัด และบริษัท เวสต์ 2 เอ็นเนอร์ยี่ จำกัด ในการเก็บและขนส่งมูลฝอยเพื่อนำไปกำจัด	-	-
	- จัดเตรียมภาชนะรองรับขยะขนาด 200 ลิตร จัดวางในพื้นที่ต่างๆ ให้เพียงพอ เช่น สำนักงาน ระบบบำบัดน้ำเสีย โรงผลิตประปา โดยพิจารณาจากปริมาณและลักษณะของขยะทั่วไปที่เกิดจากโรงงานต่างๆ ทั้งนี้ควรแยกชนิดของภาชนะรองรับขยะ ระหว่างขยะทั่วไปและขยะที่สามารถนำกลับมาใช้ประโยชน์ใหม่ได้ เพื่อให้การเก็บขนและการจัดการมีประสิทธิภาพยิ่งขึ้น	- โครงการฯ ได้จัดเตรียมภาชนะรองรับขยะขนาด 200 ลิตร จัดวางไว้ในพื้นที่ต่างๆ อย่างเพียงพอ	-	- ภาพที่ 2-15 ภาชนะรองรับขยะภายในพื้นที่โครงการ
	- กากของเสียที่เป็นอันตราย (ถ้ามี) โรงงานแต่ละแห่งจะต้องเก็บและรวบรวมไว้ในโรงงานก่อน เพื่อรอการนำไปกำจัดอย่างถูกต้องโดยหน่วยงานที่ได้รับอนุญาตในการกำจัดกากของเสียอันตรายจากกรมโรงงานอุตสาหกรรม ทั้งนี้โรงงานต้องจัดเตรียมภาชนะที่ใช้จัดเก็บที่มีลักษณะทนทานต่อการกัดกร่อนและมีฝาปิดมิดชิด ไม่มีรูรั่วซึม มีป้ายแจ้งรายละเอียดของของเสียที่เก็บรักษาให้ชัดเจน และจัดเก็บให้อยู่ในสถานที่เหมาะสมปลอดภัย	- โรงงานมีการเก็บและรวบรวมกากของเสียที่เป็นอันตรายเพื่อรอการนำไปกำจัดอย่างถูกต้องโดยบริษัทที่ได้รับอนุญาตในการกำจัดการของเสียอันตราย จากกรมโรงงานอุตสาหกรรม	-	-
	- โครงการต้องจัดทำคู่มือในการจัดการขยะมูลฝอยและกากของเสีย เพื่อให้โรงงานนำไปเป็นแนวทางในการดำเนินการและนำไปยึดถือปฏิบัติตามที่โครงการได้กำหนดไว้ เพื่อให้โรงงานสามารถดำเนินการได้อย่างถูกต้องและปฏิบัติเป็นไปในแนวทางเดียวกัน	- โครงการฯ ดำเนินการจัดทำคู่มือในการจัดการมูลฝอยและกากของเสียเพื่อให้โรงงานนำไปเป็นแนวทางในการดำเนินการและนำไปยึดถือปฏิบัติ	-	- ภาคผนวก ข-10 มาตรการด้านการจัดการขยะมูลฝอยและกากของเสียของโรงงานภายในโครงการ

ตารางที่ 2.1-1 (ต่อ) สรุปผลการปฏิบัติตามมาตรการป้องกันและแก้ไขผลกระทบสิ่งแวดล้อม โครงการสวนอุตสาหกรรมปลวกแดง ส่วนขยาย ครั้งที่ 1 ของบริษัท สวนอุตสาหกรรมโรจนะ ระยอง 2 จำกัด (ระยะดำเนินการ) ระหว่างเดือนกรกฎาคม - ธันวาคม พ.ศ. 2567

ผลกระทบสิ่งแวดล้อม	มาตรการป้องกันและแก้ไขผลกระทบสิ่งแวดล้อม	รายละเอียดการปฏิบัติตามมาตรการ	ปัญหา / อุปสรรค และการแก้ไข	เอกสารอ้างอิง
4.4 การจัดการขยะมูลฝอยและกากของเสีย (ต่อ)	- รณรงค์ให้โรงงานอุตสาหกรรมต่างๆ ในโครงการแยกประเภทของขยะมูลฝอยหรือกากของเสียของโรงงานและการกำจัด	- โรงงานในโครงการฯ มีการแยกประเภทของขยะมูลฝอยหรือกากของเสียของโรงงานและกำจัดอย่างถูกวิธี	-	- ภาคผนวก ข-10 มาตรการด้านการจัดการขยะมูลฝอยและกากของเสียของโรงงานภายในโครงการ
	- กำหนดให้โรงงานต่างๆ ต้องบันทึกชนิด ปริมาณและลักษณะกากของเสียที่เกิดขึ้นแต่ละประเภทภายในโรงงาน รวมถึงข้อมูลการส่งกากของเสียต้องส่งให้หน่วยงานที่ได้รับอนุญาตจากกรมโรงงานอุตสาหกรรม โดยต้องจัดส่งข้อมูลให้โครงการทราบทุก 6 เดือน	- โรงงานมีการบันทึก ชนิด ปริมาณ และลักษณะกากของเสียที่เกิดขึ้นแต่ละประเภทภายในโรงงานรวมถึงข้อมูลการส่งกากของเสียต้องส่งให้บริษัทที่ได้รับอนุญาตจากกรมโรงงานอุตสาหกรรมโดยต้องจัดส่งข้อมูลให้โครงการฯ ทราบทุก 6 เดือน	-	- ภาคผนวก ข-11 เอกสารการบันทึกชนิด ปริมาณ และลักษณะกากของเสียที่เกิดขึ้นแต่ละประเภทภายในโรงงาน
	- กำหนดให้โรงงานรายโรง ต้องบันทึกปริมาณขยะมูลฝอยที่ส่งให้เอกชนที่ได้รับอนุญาตจาก อบต. มาบยางพร รับไปกำจัด โดยต้องจัดส่งข้อมูลให้โครงการทราบทุก 6 เดือน	- โรงงานมีการบันทึกปริมาณมูลฝอยที่ส่งไปกำจัดโดยห้างหุ้นส่วนรุ่งอรุณการค้าและบริการ จำกัด และบริษัท บริษัท เวสต์ 2 เอ็นเนอร์ยี่ จำกัด ดำเนินการ จัดส่งข้อมูลให้โครงการฯ ทราบทุก 6 เดือน	-	- ภาคผนวก ข-11 เอกสารการบันทึกชนิด ปริมาณ และลักษณะกากของเสียที่เกิดขึ้นแต่ละประเภทภายในโรงงาน
	- ส่งเสริมให้โรงงานอุตสาหกรรมที่จะเข้ามาตั้งในพื้นที่เข้าสู่โครงการอุตสาหกรรมสีเขียว (Green Industry) เพื่อให้ประกอบกิจการที่เป็นมิตรกับสิ่งแวดล้อม และการบริหารจัดการสิ่งแวดล้อมอย่างต่อเนื่อง พร้อมกับการประกอบกิจการด้วยความรับผิดชอบต่อสังคมทั้งภายในและภายนอกองค์กร ตลอดโซ่อุปทานเพื่อการพัฒนาอย่างยั่งยืน	- โครงการฯ ได้แจ้งและส่งเสริมให้โรงงานอุตสาหกรรมเข้าร่วมโครงการอุตสาหกรรมสีเขียว (Green Industry) เพื่อให้ประกอบกิจการที่เป็นมิตรกับสิ่งแวดล้อม และการบริหารจัดการสิ่งแวดล้อมอย่างต่อเนื่องและการบริหารจัดการสิ่งแวดล้อมอย่างต่อเนื่อง พร้อมกับการประกอบกิจการด้วยความรับผิดชอบต่อสังคมทั้งภายในและภายนอก	-	-

ตารางที่ 2.1-1 (ต่อ) สรุปผลการปฏิบัติตามมาตรการป้องกันและแก้ไขผลกระทบสิ่งแวดล้อม โครงการสวนอุตสาหกรรมปลวกแดง ส่วนขยาย ครั้งที่ 1 ของบริษัท สวนอุตสาหกรรมโรจนะ ระยอง 2 จำกัด (ระยะดำเนินการ) ระหว่างเดือนกรกฎาคม - ธันวาคม พ.ศ. 2567

ผลกระทบสิ่งแวดล้อม	มาตรการป้องกันและแก้ไขผลกระทบสิ่งแวดล้อม	รายละเอียดการปฏิบัติตามมาตรการ	ปัญหา / อุปสรรค และการแก้ไข	เอกสารอ้างอิง
4.4 การจัดการขยะมูลฝอยและกากของเสีย (ต่อ)	- จัดให้มีการสุ่มตรวจประเมิน (Audit) การจัดการของเสียของโรงงานในโครงการ โดยจัดส่งตัวแทนคณะทำงานฯ เข้าตรวจสอบเป็นประจำทุกปี	- โครงการฯ กำหนดแผนการสุ่มตรวจประเมิน (Audit) การจัดการของเสียของโรงงานในโครงการ โดยจัดส่งตัวแทนคณะทำงานฯ เข้าตรวจสอบเป็นประจำทุกปี	-	- ภาคผนวก ข-32 เอกสารการสุ่มตรวจประเมิน (Audit) หน่วยงานที่เข้ามารับของเสียไปกำจัด
	- กำหนดให้โครงการระบุลงในแนบท้ายสัญญาจัดซื้อที่ดิน กำหนดให้โรงงานรายโรงในพื้นที่ก่อนนำกากของเสียออกนอกพื้นที่โครงการให้แจ้งชนิด ประเภท และปริมาณ พร้อมทั้งส่งใบกำกับการขนส่งกากของเสีย (Manifest) ให้โครงการรับทราบทุกครั้งที่มีการขนส่งกากของเสียออกนอกพื้นที่โรงงาน	- ก่อนการทำสัญญาซื้อ-ขายที่ดิน โครงการฯ ได้แจ้งข้อกำหนดดังกล่าวให้ทางโรงงานที่จะมาตั้งในพื้นที่โครงการฯ ได้รับทราบ	-	- ภาคผนวก ข-11 เอกสารการบันทึกชนิด ปริมาณ และลักษณะกากของเสียที่เกิดขึ้นแต่ละประเภทภายในโรงงาน - ภาคผนวก ข-12 เอกสารใบกำกับการขนส่งกากของเสีย (Manifest)
	- โครงการต้องประชาสัมพันธ์และชี้แจงให้โรงงานต่างๆ ทราบถึงวิธีในการจัดการมูลฝอยว่าโครงการมีนโยบายให้ อบต.มาบยางพร ซึ่งเป็นพื้นที่ในความรับผิดชอบเข้ามาดำเนินการเก็บขนมูลฝอยที่เกิดขึ้นตาม พรบ.สาธารณสุข พ.ศ. 2535 กรณีเกินขีดความสามารถของหน่วยงานราชการ โครงการต้องเร่งประสานงานไปยังหน่วยงานภายนอกที่ได้รับอนุญาตจากหน่วยงานราชการให้เข้ามาดำเนินการเก็บขนมูลฝอยร่วมกับ อบต.มาบยางพร ส่วนกากของเสียโรงงานอุตสาหกรรมต้องประสานงานให้หน่วยงานภายนอกที่ได้รับอนุญาตจากกรมโรงงานอุตสาหกรรมเข้ามาเก็บขนนำไปกำจัด ยกเว้นมูลฝอยที่สามารถนำกลับไปใช้ใหม่ได้ (Recycle)	- โครงการฯ ได้มีการประชาสัมพันธ์และชี้แจงโรงงานต่างๆ ในพื้นที่ทราบถึงวิธีในการจัดการมูลฝอยและการจัดการกากของเสียอันตรายเกิดขึ้นตาม พรบ. สาธารณสุข พ.ศ. 2535 หากหน่วยงานราชการไม่สามารถกำจัดมูลฝอยของโรงงานได้ โครงการฯ จะแจ้งให้โรงงานในพื้นที่โครงการฯ ทราบ	-	-

ตารางที่ 2.1-1 (ต่อ) สรุปผลการปฏิบัติตามมาตรการป้องกันและแก้ไขผลกระทบสิ่งแวดล้อม โครงการสวนอุตสาหกรรมปลวกแดง ส่วนขยาย ครั้งที่ 1 ของบริษัท สวนอุตสาหกรรมโรจนะ ระยอง 2 จำกัด (ระยะดำเนินการ) ระหว่างเดือนกรกฎาคม - ธันวาคม พ.ศ. 2567

ผลกระทบสิ่งแวดล้อม	มาตรการป้องกันและแก้ไขผลกระทบสิ่งแวดล้อม	รายละเอียดการปฏิบัติตามมาตรการ	ปัญหา / อุปสรรค และการแก้ไข	เอกสารอ้างอิง
4.4 การจัดการขยะมูลฝอยและกากของเสีย (ต่อ)	ที่โรงงานอุตสาหกรรม สามารถติดต่อบริษัทรับซื้อของเก่าให้เข้ามารับซื้อได้ โดยมีรายละเอียดการจัดการดังนี้ **1) ขยะมูลฝอยทั่วไป** - ขยะมูลฝอยทั่วไปจากพื้นที่อุตสาหกรรมจะต้องคัดแยกขยะที่สามารถนำไปใช้ประโยชน์ได้ขายให้กับหน่วยงานที่รับซื้อต่อไป ส่วนขยะมูลฝอยทั่วไปที่เหลือ ซึ่งเป็นขยะที่ไม่อันตรายนั้น โรงงานอุตสาหกรรมจะต้องติดต่อให้ อบต. มาบยางพร หรือหน่วยงานที่ได้รับอนุญาตจากหน่วยงานราชการมารับไปกำจัดอย่างถูกวิธีต่อไปตามที่โครงการได้ประชาสัมพันธ์ไว้	- โรงงานมีการคัดแยกขยะที่สามารถนำไปใช้ประโยชน์ได้ขายให้กับหน่วยงานที่รับซื้อ ส่วนมูลฝอยทั่วไปที่เหลือซึ่งเป็นขยะที่ไม่อันตรายนั้น โรงงานติดต่อให้หน่วยงานที่ได้รับอนุญาตจากหน่วยงานราชการมารับไปกำจัดอย่างถูกวิธี	-	- ภาคผนวก ข-10 มาตรการด้านการจัดการขยะมูลฝอยและกากของเสียของโรงงานภายในโครงการ
	- กำหนดให้โรงงานทุกแห่งต้องจัดเตรียมภาชนะรองรับขยะมูลฝอยให้มีความเหมาะสมกับประเภทของขยะมูลฝอย และมีขนาดความจุไม่น้อยกว่า 3 เท่าของปริมาณขยะมูลฝอยแต่ละประเภท	- โครงการฯ มีการจัดเตรียมภาชนะรองรับมูลฝอยสำหรับสำนักงานและระบบสาธารณูปโภคให้เหมาะสมกับประเภทของมูลฝอย	-	- ภาพที่ 2-27 ภาชนะรองรับขยะแยกประเภทภายในพื้นที่โรงงาน
	- กำหนดให้โรงงานต่างๆ ต้องเก็บรวบรวมขยะมูลฝอยที่เกิดขึ้นใส่ภาชนะที่เหมาะสม มีฝาปิดมิดชิดสามารถขนถ่ายได้โดยสะดวกและอยู่ภายในพื้นที่ที่มีหลังคาคลุม	- โครงการฯ กำหนดให้โรงงานต่างๆ เก็บรวบรวมขยะมูลฝอยที่เกิดขึ้นใส่ภาชนะที่เหมาะสม มีฝาปิดมิดชิดสามารถขนถ่ายได้โดยสะดวกและอยู่ภายในพื้นที่ที่มีหลังคาคลุม	-	- ภาพที่ 2-27 ภาชนะรองรับขยะแยกประเภทภายในพื้นที่โรงงาน
	- ขณะที่ผู้ให้บริการเก็บขนขยะมูลฝอยทำการขนถ่ายขยะมูลฝอย โรงงานต้องควบคุมระมัดระวังมิให้ขยะมูลฝอยหล่นหรือฟุ้งกระจาย รวมทั้งจัดหาวัสดุปกคลุมมิให้ขยะมูลฝอยฟุ้งกระจายหรือตกหล่นระหว่างการขนส่ง	- โครงการฯ มีการควบคุมดูแลบริษัทขนส่งกากของเสียให้เป็นไปตามมาตรการที่กำหนดอย่างเคร่งครัด	-	-

ตารางที่ 2.1-1 (ต่อ) สรุปผลการปฏิบัติตามมาตรการป้องกันและแก้ไขผลกระทบสิ่งแวดล้อม โครงการสวนอุตสาหกรรมปลวกแดง ส่วนขยาย ครั้งที่ 1 ของบริษัท สวนอุตสาหกรรมโรจนะ ระยอง 2 จำกัด (ระยะดำเนินการ) ระหว่างเดือนกรกฎาคม - ธันวาคม พ.ศ. 2567

ผลกระทบสิ่งแวดล้อม	มาตรการป้องกันและแก้ไขผลกระทบสิ่งแวดล้อม	รายละเอียดการปฏิบัติตามมาตรการ	ปัญหา / อุปสรรค และการแก้ไข	เอกสารอ้างอิง
4.4 การจัดการขยะมูลฝอยและกากของเสีย (ต่อ)	- โครงการต้องรวบรวมปริมาณขยะมูลฝอยทั่วไปที่เกิดขึ้นทั้งหมดภายในพื้นที่โครงการส่งไปยังหน่วยงานที่เกี่ยวข้อง เช่น อบต.มาบยางพร เป็นต้น พร้อมทั้งรายงานข้อมูลให้ สผ. ทราบทุกๆ 1 ปี เพื่อให้หน่วยงานที่เกี่ยวข้องสามารถประเมินศักยภาพและคาดการณ์ปริมาณมูลฝอยที่จะเกิดขึ้นในอนาคต รวมถึงวางแผนในการเก็บขนมูลฝอยได้อย่างเพียงพอ	- โครงการฯ รวบรวมมูลฝอยทั่วไปที่เกิดขึ้นทั้งหมดส่งให้ยังห้างหุ้นส่วนรุ่งอรุณการค้าและบริการ จำกัด และบริษัท เวสต์ 2 เอ็นเนอร์ยี่ จำกัด ในการขนไปกำจัด พร้อมทั้งรายงานข้อมูลให้ สผ. ทราบทุกๆ 1 ปี	-	-
	- กำหนดให้โรงงานต่างๆ ต้องแยกประเภทขยะมูลฝอย หรือกากของเสียเพื่อง่ายต่อการเก็บรวบรวมและการกำจัด โดยจะต้องทำการแยกขยะมูลฝอย เช่น กระดาษและไม้ แก้ว พลาสติก โลหะ และขยะเปียก โดยจัดเตรียมภาชนะให้เหมาะสมกับประเภทและปริมาณ	- โรงงานมีการแยกประเภทขยะมูลฝอย หรือกากของเสียเพื่อง่ายต่อการเก็บรวบรวมและการกำจัด	-	-
	2) กากของเสียอุตสาหกรรมจากพื้นที่อุตสาหกรรม - กากของเสียอุตสาหกรรมที่ไม่ใช่ของเสียอันตราย โรงงานต้องติดต่อให้หน่วยงานที่ได้รับอนุญาตเข้ามาเก็บขนจากโรงงานรับนำไปกำจัดอย่างถูกวิธีหรือนำกลับไปใช้ประโยชน์ใหม่	- โรงงานที่มีการก่อกำเนิดกากของเสียอุตสาหกรรม มีการกำจัดกากของเสียอย่างถูกต้องโดยหน่วยงานที่ได้รับอนุญาตเข้ามาเก็บขนจากโรงงานรับนำไปกำจัดอย่างถูกวิธีหรือนำกลับไปใช้ประโยชน์ใหม่	-	- ภาคผนวก ข-12 เอกสารใบกำกับการขนส่งกากของเสีย (Manifest)
	- กากของเสียอันตรายจากสำนักงาน เช่น หลอดไฟฟ้าเสื่อมสภาพ ซากแบตเตอรี่ ถ่านไฟฉาย เป็นต้น โรงงานอุตสาหกรรมต้องติดต่อให้หน่วยงานที่ได้รับอนุญาตจากกรมโรงงานอุตสาหกรรมเข้ามาเก็บขนนำไปกำจัด	- โรงงานที่มีการก่อกำเนิดการของเสียอันตราย มีการกำจัดการของเสียอย่างถูกต้องโดยหน่วยงานที่ได้รับอนุญาตจากกรมโรงงานอุตสาหกรรมเข้ามาเก็บขนนำไปกำจัด	-	- ภาคผนวก ข-12 เอกสารใบกำกับการขนส่งกากของเสีย (Manifest)

ตารางที่ 2.1-1 (ต่อ) สรุปผลการปฏิบัติตามมาตรการป้องกันและแก้ไขผลกระทบสิ่งแวดล้อม โครงการสวนอุตสาหกรรมปลวกแดง ส่วนขยาย ครั้งที่ 1 ของบริษัท สวนอุตสาหกรรมโรจนะ ระยอง 2 จำกัด (ระยะดำเนินการ) ระหว่างเดือนกรกฎาคม - ธันวาคม พ.ศ. 2567

ผลกระทบสิ่งแวดล้อม	มาตรการป้องกันและแก้ไขผลกระทบสิ่งแวดล้อม	รายละเอียดการปฏิบัติตามมาตรการ	ปัญหา / อุปสรรค และการแก้ไข	เอกสารอ้างอิง
4.4 การจัดการขยะมูลฝอยและกากของเสีย (ต่อ)	- กำหนดให้โรงงานต่างๆ ต้องบันทึกชนิด ปริมาณและลักษณะกากของเสียที่เกิดขึ้นแต่ละประเภทภายในโรงงานรวมถึงการส่งกากของเสียต้องส่งให้หน่วยงานที่ได้รับอนุญาตจากกรมโรงงานอุตสาหกรรม โดยต้องจัดส่งข้อมูลให้โครงการทราบทุก 1 ปี	- โรงงานมีการบันทึกชนิด ปริมาณและลักษณะกากของเสียที่เกิดขึ้นแต่ละประเภทภายในโรงงาน รวมถึงการส่งกากของเสียต้องส่งให้บริษัทที่ได้รับอนุญาตจากกรมโรงงานอุตสาหกรรม โดยต้องจัดส่งข้อมูลให้โครงการทราบทุก 1 ปี	-	- ภาคผนวก ข-11 เอกสารการบันทึกชนิด ปริมาณ และลักษณะกากของเสียที่เกิดขึ้นแต่ละประเภทภายในโรงงาน - ภาคผนวก ข-12 เอกสารใบกำกับการขนส่งกากของเสีย (Manifest)
	3) กากของเสียอันตราย - จัดให้มีเจ้าหน้าที่ของโครงการทำหน้าที่ควบคุมดูแลให้โรงงานอุตสาหกรรมที่มีกิจกรรมที่ก่อให้เกิดของเสียที่เป็นอันตรายปฏิบัติตามแผนการจัดการกากของเสียอันตราย	- ทางโครงการฯ มีเจ้าหน้าที่คอยควบคุมดูแลการขนกากของเสียออกจากโครงการฯ	-	-
	- กำหนดให้โรงงานอุตสาหกรรมประสานไปยังหน่วยงานรับกำจัดที่ได้รับอนุญาตจากกรมโรงงานอุตสาหกรรมเข้ามาทำการเก็บขนไปกำจัดต่อไป และจะต้องแจ้งปริมาณและลักษณะสมบัติของกากของเสียให้โครงการเก็บรวบรวมเป็นข้อมูลไว้ด้วย	- โรงงานจะต้องปฏิบัติตามกฎกระทรวงอุตสาหกรรม เรื่อง การจัดการสิ่งปฏิกูลหรือวัสดุไม่ใช้แล้ว พ.ศ. 2566 หรือกฎหมายอื่นที่เกี่ยวข้อง และจะต้องรายงานข้อมูลดังกล่าวต่อโครงการในรูปแบบรายงานจากระบบ iSingleForm ของกระทรวงอุตสาหกรรม เป็นประจำทุกปี	-	-
	- ขณะที่ทำการขนถ่ายกากของเสียเพื่อไปยังยานพาหนะหน่วยงานที่เก็บขน จะต้องทำให้มิดชิดไม่ให้มีการรั่วไหล ตกหล่น หรือฟุ้งกระจาย	- ในขณะที่ทำการขนถ่ายกากของเสียเพื่อไปยังยานพาหนะหน่วยงานที่เก็บขน โรงงานจะต้องทำให้มิดชิดไม่ให้มีการรั่วไหล ตกหล่น หรือฟุ้งกระจาย	-	-

ตารางที่ 2.1-1 (ต่อ) สรุปผลการปฏิบัติตามมาตรการป้องกันและแก้ไขผลกระทบสิ่งแวดล้อม โครงการสวนอุตสาหกรรมปลวกแดง ส่วนขยาย ครั้งที่ 1 ของบริษัท สวนอุตสาหกรรมโรจนะ ระยอง 2 จำกัด (ระยะดำเนินการ) ระหว่างเดือนกรกฎาคม - ธันวาคม พ.ศ. 2567

ผลกระทบสิ่งแวดล้อม	มาตรการป้องกันและแก้ไขผลกระทบสิ่งแวดล้อม	รายละเอียดการปฏิบัติตามมาตรการ	ปัญหา / อุปสรรค และการแก้ไข	เอกสารอ้างอิง
4.4 การจัดการขยะมูลฝอยและกากของเสีย (ต่อ)	- กำหนดให้โรงงานต้องจัดทำทะเบียนรายชื่อหน่วยงานที่ได้รับอนุญาตกำจัดของเสีย โดยจำแนกตามประเภทของเสียที่ได้รับอนุญาตกำจัด เพื่อใช้เป็นฐานข้อมูลในการคัดเลือกหน่วยงานเข้ามารับของเสียไปกำจัด	- โรงงานมีการจัดทำทะเบียนรายชื่อบริษัทที่ได้รับอนุญาตกำจัดของเสีย โดยจำแนกตามประเภทของเสียที่ได้รับอนุญาตกำจัด เพื่อใช้เป็นฐานข้อมูลในการคัดเลือกหน่วยงานเข้ามารับของเสียไปกำจัด	-	-
	- กำหนดให้โรงงานต่างๆ ต้องรวบรวมข้อมูลเกี่ยวกับ Waste Exchange ในส่วนที่เกี่ยวข้องกับโรงงาน เพื่อใช้เป็นข้อมูลในการวางแผนการใช้ประโยชน์จากของเสียให้มากที่สุด พร้อมทั้งรายงานข้อมูลให้โครงการทราบทุกปี	- โครงการมีการชี้แจงและรณรงค์ให้โรงงานจัดทำข้อมูล Waste Exchange ในส่วนที่เกี่ยวข้องกับโรงงาน พร้อมทั้งรายงานข้อมูลให้โครงการทราบทุกปี	-	-
	- กำหนดให้โรงงานต้องจัดให้มีการสุ่มตรวจประเมิน (Audit) การจัดการของเสียภายในโรงงานอุตสาหกรรมฯ เป็นประจำทุกปี พร้อมทั้งรายงานผลการประเมินให้โครงการทราบทุกปี	- โครงการฯ กำหนดให้มีการสุ่มตรวจประเมิน (Audit) การจัดการของเสียภายในโรงงานอุตสาหกรรมฯ เป็นประจำทุกปี พร้อมทั้งรายงานผลการประเมินให้โครงการทราบทุกปี	-	-
	- การลำเลียงกากของเสียที่เป็นอันตรายจากโครงการไปยังหน่วยงานที่ได้รับอนุญาตในการกำจัดกากของเสียจากกรมโรงงานอุตสาหกรรม ต้องเป็นไปตามประกาศกระทรวงอุตสาหกรรม เรื่อง การกำจัดสิ่งปฏิกูลหรือวัสดุไม่ใช้แล้ว (พ.ศ. 2548) หรือฉบับล่าสุด	- การลำเลียงกากของเสียที่เป็นอันตรายจากโครงการไปยังหน่วยงานที่ได้รับอนุญาตในการกำจัดกากของเสียจากกรมโรงงานอุตสาหกรรม โดยโครงการฯ ได้ปฏิบัติตามที่มาตรการกำหนดอย่างเคร่งครัด	-	-

ตารางที่ 2.1-1 (ต่อ) สรุปผลการปฏิบัติตามมาตรการป้องกันและแก้ไขผลกระทบสิ่งแวดล้อม โครงการสวนอุตสาหกรรมปลวกแดง ส่วนขยาย ครั้งที่ 1 ของบริษัท สวนอุตสาหกรรมโรจนะ ระยอง 2 จำกัด (ระยะดำเนินการ) ระหว่างเดือนกรกฎาคม - ธันวาคม พ.ศ. 2567

ผลกระทบสิ่งแวดล้อม	มาตรการป้องกันและแก้ไขผลกระทบสิ่งแวดล้อม	รายละเอียดการปฏิบัติตามมาตรการ	ปัญหา / อุปสรรค และการแก้ไข	เอกสารอ้างอิง
4.4 การจัดการขยะมูลฝอยและกากของเสีย (ต่อ)	- กำหนดให้โรงงานต้องจัดให้มีการตรวจประเมิน (Audit) หน่วยงานที่เข้ามารับของเสียไปกำจัดของโรงงานอุตสาหกรรม โดยจัดส่งตัวแทนคณะทำงานเข้าตรวจสอบ ตั้งแต่ใบอนุญาต ขั้นตอนการขนส่ง และการกำจัดที่ปลายทาง ทำการตรวจประเมินก่อนการคัดเลือก 1 ครั้ง และทำการตรวจประเมินระหว่างที่ทำการขนย้ายจริงอย่างน้อยปีละ 1 ครั้ง	- โรงงานในโครงการจะมีการตรวจประเมินหน่วยงานที่เข้ามารับกากของเสียตามที่กำหนด	-	-
	4) กากตะกอนจากระบบผลิตน้ำประปา - กำหนดให้มีการตรวจวิเคราะห์หาปริมาณโลหะหนักจากระบบผลิตน้ำประปาของโครงการ ตามประกาศกระทรวงอุตสาหกรรม เรื่อง การกำจัดสิ่งปฏิกูลหรือวัสดุที่ไม่ใช้แล้ว พ.ศ. 2548 ก่อนนำไปกำจัดตามหลักวิชาการ	- ปัจจุบันโครงการฯ ยังไม่มีการแจ้งการขออนุญาตส่งกำจัด เนื่องจากตะกอนจากระบบบำบัดน้ำเสียมีปริมาณน้อย จึงยังไม่มีการเก็บตัวอย่างเพื่อนำมาตรวจวิเคราะห์หาปริมาณโลหะหนัก หากโครงการฯ มีการตรวจวิเคราะห์โลหะหนักจากระบบผลิตน้ำประปา จะนำเสนอผลในรอบดังกล่าว	-	-
	5) กากตะกอนจากระบบบำบัดน้ำเสีย - กำหนดให้มีการตรวจวิเคราะห์หาปริมาณโลหะหนักจากระบบบำบัดน้ำเสียของโครงการตามประกาศกระทรวงอุตสาหกรรม เรื่อง การกำจัดสิ่งปฏิกูลหรือวัสดุที่ไม่ใช้แล้ว พ.ศ. 2548 ก่อนนำไปกำจัดตามหลักวิชาการ	- ปัจจุบันโครงการฯ ยังไม่มีการขุดลอกระบบบำบัดน้ำเสีย เนื่องจากน้ำเสียเข้าระบบฯ มีปริมาณน้อย จึงยังไม่มีการเก็บตัวอย่างตะกอนจากระบบบำบัดมาตรวจวิเคราะห์ หากโครงการฯ มีการขุดลอกระบบบำบัดน้ำเสีย โดยโครงการฯ จะดำเนินการตรวจวิเคราะห์ตะกอนจากระบบบำบัดน้ำเสียและนำเสนอผลในรอบดังกล่าว	-	-

ตารางที่ 2.1-1 (ต่อ) สรุปผลการปฏิบัติตามมาตรการป้องกันและแก้ไขผลกระทบสิ่งแวดล้อม โครงการสวนอุตสาหกรรมปลวกแดง ส่วนขยาย ครั้งที่ 1 ของบริษัท สวนอุตสาหกรรมโรจนะ ระยอง 2 จำกัด (ระยะดำเนินการ) ระหว่างเดือนกรกฎาคม - ธันวาคม พ.ศ. 2567

ผลกระทบสิ่งแวดล้อม	มาตรการป้องกันและแก้ไขผลกระทบสิ่งแวดล้อม	รายละเอียดการปฏิบัติตามมาตรการ	ปัญหา / อุปสรรค และการแก้ไข	เอกสารอ้างอิง
5. คุณค่าคุณภาพชีวิต				
5.1 สภาพเศรษฐกิจ - สังคม	- กำหนดให้โครงการดำเนินการประชาสัมพันธ์เกี่ยวกับระบบการจัดการสิ่งแวดล้อม เช่น ระบบบำบัดน้ำเสีย ระบบการจัดการขยะมูลฝอย และระบบควบคุมการระบายมลพิษจากปล่องระบายเป็นต้น สู่ชุมชนโดยรอบพื้นที่โครงการในรัศมี 5 กิโลเมตร ผ่านผู้นำชุมชน หรือสื่อประชาสัมพันธ์อื่นๆ ที่สามารถสื่อสารได้อย่างรวดเร็วและเข้าถึงชุมชนตามความเหมาะสม โดยอาจประชาสัมพันธ์ในรูปของแผ่นพับ การประชุม หรือวิทยุชุมชน	- โครงการฯ มีการประชาสัมพันธ์โครงการในรูปแบบรายงานข้อมูลการดำเนินงานประจำปี โดยในรายงานดังกล่าวครอบคลุมในเรื่องของระบบการจัดการสิ่งแวดล้อม	-	- ภาคผนวก ข-13 แผ่นพับการประชาสัมพันธ์เกี่ยวกับระบบการจัดการสิ่งแวดล้อม
	- จัดให้มีพบปะพูดคุยและสร้างความคุ้นเคยกับกลุ่มชุมชนในพื้นที่รอบโครงการเป็นประจำทุกเดือน	- โครงการฯ จัดให้มีพบปะพูดคุยและสร้างความคุ้นเคยกับกลุ่มชุมชนในพื้นที่รอบโครงการเป็นประจำทุกเดือน	-	-
	- นำเสนอผลการตรวจวัดคุณภาพสิ่งแวดล้อมต่อชุมชนที่มีการแปลผลทำให้ชาวบ้านสามารถเข้าใจได้ง่ายตามป้ายประกาศประจำชุมชนหรือในบริเวณจุดศูนย์รวมของชุมชน โดยประสานงานกับผู้นำชุมชนหรือหน่วยงานปกครองส่วนท้องถิ่น เป็นประจำทุก 6 เดือน	- โครงการฯ มีการประชาสัมพันธ์การนำเสนอผลการตรวจวัดคุณภาพสิ่งแวดล้อมต่อชุมชน ในรูปแบบของแผ่นพับ	-	-
	- มีการประสานงานประชาสัมพันธ์เผยแพร่ข้อมูลเกี่ยวกับลักษณะการดำเนินงานของนิคมฯ โดยอาจจัดให้มีการเข้าเยี่ยมชมการปฏิบัติงานภายในพื้นที่โครงการตามความเหมาะสม	- ปัจจุบันยังไม่มีหน่วยงานขอเข้าเยี่ยมชมการปฏิบัติงานภายในพื้นที่โครงการ	-	-
	- ประสานงานกับแรงงานจังหวัดและเจ้าของโรงงานในการว่าจ้างแรงงานท้องถิ่นตามความเหมาะสมและความสามารถ เพื่อให้ประชาชนในท้องถิ่นมีงานทำและมีรายได้ที่แน่นอน	- โรงงานได้ว่าจ้างแรงงานท้องถิ่นเข้ามาร่วมงานตามความเหมาะสมและความสามารถ เพื่อให้ประชาชนในท้องถิ่นมีงานทำและมีรายได้ที่แน่นอน	-	-

ตารางที่ 2.1-1 (ต่อ) สรุปผลการปฏิบัติตามมาตรการป้องกันและแก้ไขผลกระทบสิ่งแวดล้อม โครงการสวนอุตสาหกรรมปลวกแดง ส่วนขยาย ครั้งที่ 1 ของบริษัท สวนอุตสาหกรรมโรจนะ ระยอง 2 จำกัด (ระยะดำเนินการ) ระหว่างเดือนกรกฎาคม - ธันวาคม พ.ศ. 2567

ผลกระทบสิ่งแวดล้อม	มาตรการป้องกันและแก้ไขผลกระทบสิ่งแวดล้อม	รายละเอียดการปฏิบัติตามมาตรการ	ปัญหา / อุปสรรค และการแก้ไข	เอกสารอ้างอิง
5.1 สภาพเศรษฐกิจ – สังคม (ต่อ)	- กำหนดให้โครงการจัดทำแผนงานด้านกิจกรรมชุมชนสัมพันธ์โดยในแผนงานกำหนดให้มีการระบุรายละเอียดระดับกิจกรรมหรือโครงการให้ชัดเจน ขั้นตอน ผู้รับผิดชอบ ระยะดำเนินการให้ครอบคลุมชุมชนโดยรอบพื้นที่โครงการในรัศมี 5 กิโลเมตร	- โครงการฯ จัดทำแผนงานด้านกิจกรรมชุมชนสัมพันธ์ประจำปี 2567 โดยในแผนงานมีการระบุรายละเอียดระดับกิจกรรมหรือโครงการให้ชัดเจน ขั้นตอน ผู้รับผิดชอบ ระยะดำเนินการให้ครอบคลุมชุมชนโดยรอบพื้นที่โครงการในรัศมี 5 กิโลเมตร	-	- ภาคผนวก ข-14 แผนกิจกรรมมวลชนสัมพันธ์ประจำปี 2567
	- กำหนดให้โครงการจัดกิจกรรมการมีส่วนร่วมกับชุมชนในด้านต่างๆ ดังนี้ กิจกรรมส่งเสริมการศึกษา กิจกรรมส่งเสริมสุขภาพ/กีฬา กิจกรรมด้านศาสนาและวัฒนธรรม และการส่งเสริมอาชีพ	- โครงการฯ มีการจัดสรรงบประมาณและสนับสนุนกิจกรรมการมีส่วนร่วมกับชุมชนในด้านต่างๆ เช่น สนับสนุนงบประมาณในการจัดกิจกรรมส่งเสริมสุขภาพ/กีฬา กิจกรรมด้านศาสนาและวัฒนธรรม และการส่งเสริมอาชีพ	-	- ภาคผนวก ข-15 กิจกรรมมวลชนสัมพันธ์ประจำปี 2567
	- จัดให้มีการประเมินผลการดำเนินงานด้านกิจกรรมชุมชนสัมพันธ์ทุกปี และปรับปรุงกิจกรรมให้ตรงกับความต้องการของชุมชนอย่างต่อเนื่อง	- โครงการฯ มีการประเมินผลการดำเนินการด้านกิจกรรมชุมชนสัมพันธ์ เพื่อนำมาปรับปรุงกิจกรรมให้ตรงกับความต้องการของชุมชนอย่างต่อเนื่อง	-	-
	- จัดตั้งคณะกรรมการติดตามตรวจสอบผลกระทบสิ่งแวดล้อม (EIA Monitoring Committee) ประกอบด้วย ตัวแทนจาก 3 ฝ่าย ได้แก่ กรรมการผู้แทนภาคประชาชน กรรมการผู้แทนภาคราชการ/นักวิชาการในท้องถิ่น และผู้แทนจากโครงการ โดยกำหนดสัดส่วนตัวแทนจากภาคประชาชนมากกว่ากึ่งหนึ่งของจำนวนคณะกรรมการฯ ทั้งหมด รายละเอียดดังนี้	- ทางโครงการฯ ทำหนังสือขออนุมัติจัดตั้งคณะกรรมการชุดปฏิบัติการแทนคณะกรรมการมวลชนสัมพันธ์และคณะกรรมการติดตามคุณภาพสิ่งแวดล้อม เพื่อดำเนินการให้ความช่วยเหลือแก่ชุมชน พัฒนาคุณภาพชีวิต สนับสนุนการกีฬา การศึกษา และอื่นๆ ให้แก่ชุมชนในรัศมี 5 กิโลเมตรของโครงการ รวมไปถึงคณะกรรมการติดตามผลกระทบสิ่งแวดล้อมที่จะดำเนินงานเกี่ยวกับการให้ข้อมูล	-	- ภาคผนวก ข-16 หนังสือขออนุมัติจัดตั้งคณะกรรมการติดตามตรวจสอบผลกระทบสิ่งแวดล้อม

ตารางที่ 2.1-1 (ต่อ) สรุปผลการปฏิบัติตามมาตรการป้องกันและแก้ไขผลกระทบสิ่งแวดล้อม โครงการสวนอุตสาหกรรมปลวกแดง ส่วนขยาย ครั้งที่ 1 ของบริษัท สวนอุตสาหกรรมโรจนะ ระยอง 2 จำกัด (ระยะดำเนินการ) ระหว่างเดือนกรกฎาคม - ธันวาคม พ.ศ. 2567

ผลกระทบสิ่งแวดล้อม	มาตรการป้องกันและแก้ไขผลกระทบสิ่งแวดล้อม	รายละเอียดการปฏิบัติตามมาตรการ	ปัญหา / อุปสรรค และการแก้ไข	เอกสารอ้างอิง
5.1 สภาพเศรษฐกิจ – สังคม (ต่อ)	1) โครงสร้างคณะกรรมการติดตามตรวจสอบผลกระทบสิ่งแวดล้อม (EIA Monitoring Committee) 1.1) คณะกรรมการติดตามตรวจสอบผลกระทบสิ่งแวดล้อม (EIA Monitoring Committee) ประกอบด้วย ตัวแทนจาก 3 ฝ่าย ได้แก่ กรรมการผู้แทนภาคประชาชน กรรมการผู้แทนภาคราชการ/นักวิชาการในท้องถิ่น และผู้แทนจากโครงการโดยกำหนดสัดส่วนตัวแทนจากภาคประชาชนมากกว่ากึ่งหนึ่งของจำนวนคณะกรรมการฯ ทั้งหมดรายละเอียด ดังนี้ (1) ตัวแทนประชาชนในพื้นที่รัศมี 5 กิโลเมตร แบ่งเป็นเขตการปกครองส่วนท้องถิ่น จำนวน 10 ท่าน ดังนี้ (ก) ตัวแทนประชาชนในเขตองค์การบริหารส่วนตำบลมาบยางพร จำนวน 2 ท่าน (ข) ตัวแทนประชาชนในเขตองค์การบริหารส่วนตำบลปลวกแดง จำนวน 2 ท่าน (ค) ตัวแทนประชาชนในเขตองค์การบริหารส่วนตำบลแม่น้ำคู้ จำนวน 2 ท่าน (ง) ตัวแทนประชาชนในเขตองค์การบริหารส่วนตำบลพนานิคม จำนวน 2 ท่าน (จ) ตัวแทนประชาชนในเขตองค์การบริหารส่วนตำบลเขาไม้แก้ว จำนวน 2 ท่าน	- การสร้างความรู้ความเข้าใจอันดีในเรื่องการดำเนินงานของโครงการและการจัดการคุณภาพสิ่งแวดล้อมให้ชุมชนและหน่วยงานที่เกี่ยวข้องทราบ เพื่อแสดงความโปร่งใสในการบริหารจัดการด้านสิ่งแวดล้อม ซึ่งปัจจุบันโครงการฯ ได้มีการจัดตั้งคณะกรรมการชุดปฏิบัติแทนคณะมวลชนสัมพันธ์และคณะกรรมการติดตามตรวจสอบผลกระทบสิ่งแวดล้อม เพื่อปฏิบัติงานแทน จนกว่าจะดำเนินงานการจัดตั้งคณะกรรมการมวลชนสัมพันธ์ และคณะกรรมการติดตามตรวจสอบผลกระทบสิ่งแวดล้อมแล้วเสร็จ		

ตารางที่ 2.1-1 (ต่อ) สรุปผลการปฏิบัติตามมาตรการป้องกันและแก้ไขผลกระทบสิ่งแวดล้อม โครงการสวนอุตสาหกรรมปลวกแดง ส่วนขยาย ครั้งที่ 1 ของบริษัท สวนอุตสาหกรรมโรจนะ ระยอง 2 จำกัด (ระยะดำเนินการ) ระหว่างเดือนกรกฎาคม - ธันวาคม พ.ศ. 2567

ผลกระทบสิ่งแวดล้อม	มาตรการป้องกันและแก้ไขผลกระทบสิ่งแวดล้อม	รายละเอียดการปฏิบัติตามมาตรการ	ปัญหา / อุปสรรค และการแก้ไข	เอกสารอ้างอิง
5.1 สภาพเศรษฐกิจ – สังคม (ต่อ)	(2) ตัวแทนจากหน่วยงานราชการที่เกี่ยวข้องจำนวน 5 ท่าน ดังนี้ (ก) ผู้แทนจากสำนักงานทรัพยากรธรรมชาติและสิ่งแวดล้อมจังหวัดระยอง (ข) ผู้แทนจากหน่วยงานด้านสาธารณสุขของจังหวัดระยอง (ค) ผู้แทนจากหน่วยงานด้านปกครองในจังหวัดระยอง เช่น จังหวัด อำเภอ และองค์กรปกครองส่วนท้องถิ่น (3) กรรมการผู้แทนจากโครงการ จำนวน 2 ท่าน ทั้งนี้ คณะกรรมการฯ จากตัวแทนจาก 3 ฝ่าย จะดำเนินการประชุมเพื่อคัดเลือกประธาน 1 ตำแหน่ง รองประธาน 1 ตำแหน่ง และเลขานุการคณะกรรมการ 1 ตำแหน่ง จากนั้นให้ประกาศแต่งตั้งคณะกรรมการโดยความเห็นชอบของที่ประชุม การคัดเลือกคณะกรรมการติดตามตรวจสอบผลกระทบด้านสิ่งแวดล้อม ในส่วนของตัวแทนจากภาคประชาชนควรมีการจัดกระบวนการคัดเลือกตัวแทน โดยดำเนินการดังนี้ (ก) หน่วยงานท้องถิ่นจัดให้ประชาชนเป็นผู้คัดเลือกตัวแทนประชาชนในเขตเทศบาล/อบต. (ข) หน่วยงานท้องถิ่นแจ้งผลการคัดเลือกต่อประชาชนในพื้นที่รับผิดชอบเพื่อรับทราบ และให้ข้อคิดเห็นเพิ่มเติมภายใน 15 วัน นับจากวันที่มีการคัดเลือก			

ตารางที่ 2.1-1 (ต่อ) สรุปผลการปฏิบัติตามมาตรการป้องกันและแก้ไขผลกระทบสิ่งแวดล้อม โครงการสวนอุตสาหกรรมปลวกแดง ส่วนขยาย ครั้งที่ 1 ของบริษัท สวนอุตสาหกรรมโรจนะ ระยอง 2 จำกัด (ระยะดำเนินการ) ระหว่างเดือนกรกฎาคม - ธันวาคม พ.ศ. 2567

ผลกระทบสิ่งแวดล้อม	มาตรการป้องกันและแก้ไขผลกระทบสิ่งแวดล้อม	รายละเอียดการปฏิบัติตามมาตรการ	ปัญหา / อุปสรรค และการแก้ไข	เอกสารอ้างอิง
5.1 สภาพเศรษฐกิจ – สังคม (ต่อ)	(ค) หากมีข้อคิดเห็นเพิ่มเติมในเชิงไม่เห็นด้วยมากกว่า ร้อยละ 50 ของครัวเรือน ให้มีการคัดเลือกใหม่และแจ้งผลต่อประชาชน (ง) ส่งรายชื่อตัวแทนประชาชนของเทศบาล/อบต. ต่อโครงการหรือคณะกรรมการฯ เพื่อดำเนินการต่อไป 2) อำนาจหน้าที่ของคณะกรรมการติดตามตรวจสอบผลกระทบสิ่งแวดล้อม (EIA Monitoring Committee) 2.1) รับรู้กระบวนการตรวจวัดคุณภาพสิ่งแวดล้อมและผลการตรวจวัดตามมาตรการติดตามตรวจสอบผลกระทบสิ่งแวดล้อมของโครงการ รวมถึงมีส่วนร่วมปรึกษาหารือและให้ข้อเสนอแนะต่อผลการดำเนินการ และเผยแพร่/ประชาสัมพันธ์ให้ชุมชนและหน่วยงานที่เกี่ยวข้องทราบ เพื่อแสดงความโปร่งใสในการบริหารจัดการด้านสิ่งแวดล้อม 2.2) เป็นตัวแทนของชุมชนในการตรวจเยี่ยมโครงการ และติดตามตรวจสอบการดำเนินงานของโครงการรวมถึงโรงงานอุตสาหกรรมในพื้นที่โครงการ ให้ดำเนินการสอดคล้องกับระเบียบ มาตรฐาน กฎหมายที่เกี่ยวข้อง 2.3) เป็นเวทีกลางในการแลกเปลี่ยนข้อมูลข่าวสารรวมถึงการรับฟังความคิดเห็น พิจารณาข้อขัดแย้ง ปัญหา หรือข้อพิพาทที่มีสาเหตุมาจากการดำเนินโครงการ ตลอดจนหาแนวทางในการป้องกันหรือแก้ไขปัญหาร่วมกัน เพื่อหาข้อสรุป ยุติความขัดแย้ง และสร้างความสมานฉันท์ โดยคำนึงถึงประโยชน์ที่แท้จริงของชุมชน			

ตารางที่ 2.1-1 (ต่อ) สรุปผลการปฏิบัติตามมาตรการป้องกันและแก้ไขผลกระทบสิ่งแวดล้อม โครงการสวนอุตสาหกรรมปลวกแดง ส่วนขยาย ครั้งที่ 1 ของบริษัท สวนอุตสาหกรรมโรจนะ ระยอง 2 จำกัด (ระยะดำเนินการ) ระหว่างเดือนกรกฎาคม - ธันวาคม พ.ศ. 2567

ผลกระทบสิ่งแวดล้อม	มาตรการป้องกันและแก้ไขผลกระทบสิ่งแวดล้อม	รายละเอียดการปฏิบัติตามมาตรการ	ปัญหา / อุปสรรค และการแก้ไข	เอกสารอ้างอิง
5.1 สภาพเศรษฐกิจ – สังคม (ต่อ)	2.4) คณะกรรมการติดตามตรวจสอบผลกระทบด้านสิ่งแวดล้อม สามารถแต่งตั้งบุคคลหรือคณะบุคคลขึ้นมา เพื่อดำเนินการเฉพาะกิจ จากเรื่องร้องเรียนเกี่ยวกับปัญหาและผลกระทบที่ได้รับจากการดำเนินโครงการ รวมทั้งตรวจสอบข้อเท็จจริง และสรุปแนวทางการป้องกันและแก้ไข 2.5) เป็นที่ปรึกษาหรือมีส่วนร่วมในการเจรจาไกล่เกลี่ยและหาข้อยุติ กรณีมีข้อพิพาทปัญหาสิ่งแวดล้อมระหว่างโครงการกับชุมชน 2.6) เป็นที่ปรึกษาหรือมีส่วนร่วมพิจารณาค่าชดเชยกรณีเกิดผลกระทบสิ่งแวดล้อมระหว่างชุมชนกับโครงการ หากพิสูจน์ได้ว่าเกิดจากโครงการ รวมทั้งติดตาม ดูแล การจ่ายค่าชดเชยจนแล้วเสร็จ 2.7) จัดให้มีโครงการหรือกิจกรรมให้ความรู้ด้านสิ่งแวดล้อมแก่ชุมชน 3) ระยะเวลาในการดำรงตำแหน่งของคณะกรรมการติดตามตรวจสอบผลกระทบสิ่งแวดลอม (EIA Monitoring Committee) การกำหนดระยะเวลาในการดำรงตำแหน่งของคณะกรรมการฯ อาจกำหนดได้ตามความเหมาะสม หรือออกเป็นระเบียบของคณะกรรมการฯ โดยในเบื้องต้นอาจระบุข้อกำหนดไว้ ดังนี้			

ตารางที่ 2.1-1 (ต่อ) สรุปผลการปฏิบัติตามมาตรการป้องกันและแก้ไขผลกระทบสิ่งแวดล้อม โครงการสวนอุตสาหกรรมปลวกแดง ส่วนขยาย ครั้งที่ 1 ของบริษัท สวนอุตสาหกรรมโรจนะ ระยอง 2 จำกัด (ระยะดำเนินการ) ระหว่างเดือนกรกฎาคม - ธันวาคม พ.ศ. 2567

ผลกระทบสิ่งแวดล้อม	มาตรการป้องกันและแก้ไขผลกระทบสิ่งแวดล้อม	รายละเอียดการปฏิบัติตามมาตรการ	ปัญหา / อุปสรรค และการแก้ไข	เอกสารอ้างอิง
5.1 สภาพเศรษฐกิจ – สังคม (ต่อ)	3.1) กรรมการมีวาระในการดำรงตำแหน่งคราวละ 4 ปี นับตั้งแต่วันที่ได้รับการประกาศแต่งตั้งและอาจได้รับการสรรหาหรือแต่งตั้งให้เป็นกรรมการได้อีก โดยมีระยะในการดำรงตำแหน่งติดต่อกันได้ไม่เกิน 2 วาระ หรือ 8 ปีติดต่อกัน บริหารจัดการด้านสิ่งแวดล้อม 3.2) เมื่อครบกำหนดวาระตามวรรคหนึ่ง หากยังมิได้มีการสรรหาหรือแต่งตั้งกรรมการขึ้นมาใหม่ ให้กรรมการซึ่งพ้นจากตำแหน่งตามวาระนั้น อยู่ในตำแหน่งเพื่อปฏิบัติหน้าที่ต่อไปจนกว่ากรรมการซึ่งได้รับการสรรหาหรือแต่งตั้งใหม่เข้ารับหน้าที่ แต่ต้องไม่เกินเก้าสิบวันนับตั้งแต่วันที่กรรมการพ้นจากตำแหน่งตามวาระนั้น 3.3) กรณีที่กรรมการพ้นจากตำแหน่งก่อนครบวาระ ให้ดำเนินการสรรหาหรือแต่งตั้งกรรมการประเภทเดียวกันแทนภายในสี่สิบห้าวัน นับตั้งแต่วันที่กรรมการพ้นจากตำแหน่งและให้ผู้ได้รับการสรรหาหรือได้รับการแต่งตั้ง ให้ดำรงตำแหน่งแทนอยู่ในตำแหน่งเท่ากับวาระที่เหลืออยู่ของกรรมการซึ่งตนแทน 3.4) กรณีวาระของกรรมการที่พ้นจากตำแหน่งก่อนครบวาระเหลืออยู่น้อยกว่าเก้าสิบวัน จะไม่ดำเนินการสรรหาหรือแต่งตั้งกรรมการแทนตำแหน่งที่ว่างลงก็ได้ และให้คณะกรรมการประกอบด้วยกรรมการเท่าที่เหลืออยู่			

ตารางที่ 2.1-1 (ต่อ) สรุปผลการปฏิบัติตามมาตรการป้องกันและแก้ไขผลกระทบสิ่งแวดล้อม โครงการสวนอุตสาหกรรมปลวกแดง ส่วนขยาย ครั้งที่ 1 ของบริษัท สวนอุตสาหกรรมโรจนะ ระยอง 2 จำกัด (ระยะดำเนินการ) ระหว่างเดือนกรกฎาคม - ธันวาคม พ.ศ. 2567

ผลกระทบสิ่งแวดล้อม	มาตรการป้องกันและแก้ไขผลกระทบสิ่งแวดล้อม	รายละเอียดการปฏิบัติตามมาตรการ	ปัญหา / อุปสรรค และการแก้ไข	เอกสารอ้างอิง
5.1 สภาพเศรษฐกิจ – สังคม (ต่อ)	3.5) นอกจากการพ้นตำแหน่งตามวาระกรรมการพ้นจากตำแหน่งเมื่อ - ลาออกหรือไม่อาจทำหน้าที่ต่อไปได้ เช่น เจ็บป่วย หรือเสียชีวิต เป็นต้น - ไม่เข้าร่วมประชุมตามข้อกำหนดของคณะกรรมการติดต่อกัน 4 ครั้ง หรือตามที่คณะกรรมการกำหนด - คณะกรรมการมีมติสองในสามให้ถอดถอนออกจากตำแหน่งเพราะมีความประพฤติเสื่อมเสีย บกพร่อง หรือไม่สุจริตต่อหน้าที่ - ย้ายภูมิลำเนาออกจากพื้นที่ที่มีภูมิลำเนาโดยรอบพื้นที่ศึกษาเกินกว่า 90 วัน - ต้องคำพิพากษาให้เป็นบุคคลล้มละลาย หรือต้องคำพิพากษาถึงที่สุดให้จำคุก เว้นแต่ความผิดลหุโทษ หรือความผิดอันเกิดจากการกระทำโดยประมาท - วิกลจริต หรือจิตฟั่นเฟือน หรือถูกศาลสั่งให้เป็นบุคคลไร้ความสามารถหรือเสมือนไร้ความสามารถ 3.6) หากมีกรรมการท่านใดประสงค์จะลาออกหรือไม่อาจทำหน้าที่ต่อไปได้ ให้มีหนังสือแจ้งต่อประธานหรือฝ่ายเลขานุการอย่างน้อย 15 วัน ก่อนที่จะมีกำหนดการประชุมครั้งต่อไป และให้ฝ่ายเลขานุการนำรายชื่อคณะกรรมการท่านใหม่แจ้งต่อที่ประชุมในวาระต่อไป			

ตารางที่ 2.1-1 (ต่อ) สรุปผลการปฏิบัติตามมาตรการป้องกันและแก้ไขผลกระทบสิ่งแวดล้อม โครงการสวนอุตสาหกรรมปลวกแดง ส่วนขยาย ครั้งที่ 1 ของบริษัท สวนอุตสาหกรรมโรจนะ ระยอง 2 จำกัด (ระยะดำเนินการ) ระหว่างเดือนกรกฎาคม - ธันวาคม พ.ศ. 2567

ผลกระทบสิ่งแวดล้อม	มาตรการป้องกันและแก้ไขผลกระทบสิ่งแวดล้อม	รายละเอียดการปฏิบัติตามมาตรการ	ปัญหา / อุปสรรค และการแก้ไข	เอกสารอ้างอิง
5.1 สภาพเศรษฐกิจ – สังคม (ต่อ)	3.7) การจัดประชุมคณะกรรมการฯ ต้องมีกรรมการฯ มาประชุมไม่น้อยกว่ากึ่งหนึ่งของจำนวนคณะกรรมการฯ ทั้งหมดจึงจะเป็นองค์ประชุม โดยมีความถี่ในการประชุมอย่างน้อยปีละ 2 ครั้งหรือแล้วแต่คณะกรรมการฯ เห็นสมควร แต่หากพบว่ามีความจำเป็นเร่งด่วนสามารถประชุมก่อนกำหนดเวลาปกติได้โดยให้อยู่ในดุลยพินิจของคณะกรรมการฯ กึ่งหนึ่งของคณะกรรมการฯ ทั้งหมด 3.8) ให้ผู้เข้าร่วมประชุมเซ็นชื่อเข้าร่วมประชุมทุกครั้ง หากมีการมอบหมายให้บุคคลอื่นมาประชุมแทน ต้องมีหนังสือรับรองจากผู้แทนตัวจริงทุกครั้งจึงจะถือว่ามีสิทธิ์ในการลงมติ ถ้าไม่มีหนังสือรับรองถือว่าเป็นผู้เข้าร่วมประชุมเท่านั้น ไม่นับเป็นองค์ประชุม 3.9) กำหนดให้มีการฝึกอบรมคณะกรรมการอย่างน้อย 1 ครั้งในช่วงรอบวาระของคณะกรรมการ 3.10) กำหนดให้คณะกรรมการมีการศึกษาดูงานด้านการจัดการสิ่งแวดล้อม อย่างน้อยปีละ 2 ครั้ง 4) งบประมาณในการดำเนินงานของคณะกรรมการฯ บริษัท สวนอุตสาหกรรมโรจนะ ระยอง 2 จำกัด จะสนับสนุนงบประมาณในการดำเนินงานของคณะกรรมการต่างๆ โครงการจะจัดตั้งคณะกรรมการติดตามตรวจสอบผลกระทบสิ่งแวดล้อม (EIA Monitoring Committee) ตามแนวทางข้างต้น ภายใน 6 เดือนหลังจากรายงานฯ เห็นชอบจากสำนักงานนโยบายและแผนทรัพยากรธรรมชาติและสิ่งแวดล้อม (สผ.) เรียบร้อยแล้ว			

ตารางที่ 2.1-1 (ต่อ) สรุปผลการปฏิบัติตามมาตรการป้องกันและแก้ไขผลกระทบสิ่งแวดล้อม โครงการสวนอุตสาหกรรมปลวกแดง ส่วนขยาย ครั้งที่ 1 ของบริษัท สวนอุตสาหกรรมโรจนะ ระยอง 2 จำกัด (ระยะดำเนินการ) ระหว่างเดือนกรกฎาคม - ธันวาคม พ.ศ. 2567

ผลกระทบสิ่งแวดล้อม	มาตรการป้องกันและแก้ไขผลกระทบสิ่งแวดล้อม	รายละเอียดการปฏิบัติตามมาตรการ	ปัญหา / อุปสรรค และการแก้ไข	เอกสารอ้างอิง
5.1 สภาพเศรษฐกิจ – สังคม (ต่อ)	- จัดตั้งศูนย์รับเรื่องร้องทุกข์จากชุมชนบริเวณศูนย์ความปลอดภัย หรือสำนักงานนิคมฯ พร้อมมีป้ายหมายเลขโทรศัพท์ติดไว้ให้สามารถมองเห็นได้อย่างชัดเจน และจัดให้มีเจ้าหน้าที่อยู่ประจำ 24 ชั่วโมง เพื่อรับฟังข้อร้องเรียนของชุมชนและประสานงานแก้ไขตามสถานการณ์ต่อไป	- โครงการฯ มีศูนย์รับเรื่องร้องทุกข์จากชุมชนบริเวณสำนักงานสวนอุตสาหกรรมฯ พร้อมมีป้ายหมายเลขโทรศัพท์ติดไว้ให้สามารถมองเห็นได้อย่างชัดเจน และจัดให้มีเจ้าหน้าที่อยู่ประจำ 24 ชั่วโมง เพื่อรับฟังข้อร้องเรียนของชุมชน และประสานงานแก้ไขตามสถานการณ์	-	- ภาพที่ 2-16 จุดรับเรื่องร้องเรียนของโครงการ
	- จัดให้มีแผนรับเรื่องร้องเรียน เพื่อทำการรับเรื่องร้องเรียนเกี่ยวกับผลกระทบด้านสิ่งแวดล้อมและเหตุรำคาญ รวมถึงการตรวจสอบข้อเท็จจริง หาสาเหตุ และแนวทางในการแก้ไขปัญหาเบื้องต้นให้ชุมชนได้รับทราบ	- โครงการฯ จัดทำแผนรับเรื่องร้องเรียนเพื่อรอรับเรื่องร้องเรียนเกี่ยวกับผลกระทบด้านสิ่งแวดล้อมและเหตุรำคาญ รวมถึงการตรวจสอบข้อเท็จจริง หาสาเหตุและแนวทางในการแก้ไขปัญหาเบื้องต้นให้ชุมชน	-	- ภาคผนวก ข-05 ผังขั้นตอนการรับเรื่องร้องเรียน และเอกสารการบันทึกข้อร้องเรียนของโครงการ
	- รณรงค์ขอความร่วมมือให้โรงงานต่างๆ จดทะเบียนบริษัทในจังหวัดระยอง	- โครงการฯ ได้ขอความร่วมมือให้โรงงานต่างๆ จดทะเบียนบริษัทในจังหวัดระยอง	-	-
	- โครงการต้องให้ความร่วมมือหน่วยงานภาครัฐในการตรวจสอบสารเสพติดของพนักงาน พร้อมทั้งรณรงค์ให้โรงงานต่างๆ เข้าร่วมโรงงานสีขาวหรือโครงการอื่นๆ ที่หน่วยงานภาครัฐกำหนด	- โครงการฯ ให้ความร่วมมือหน่วยงานภาครัฐในการตรวจสอบสารเสพติดของพนักงาน พร้อมทั้งรณรงค์ให้โรงงานต่างๆ เข้าร่วมโรงงานสีขาวหรือโครงการอื่นๆ ที่หน่วยงานภาครัฐกำหนด	-	-
	- กำหนดให้โรงงานเก็บรวบรวมข้อมูลแรงงานว่ามีการโยกย้ายถิ่นฐานมาจากพื้นที่ใด พร้อมสรุปจำนวนแรงงานให้กับโครงการ เก็บรวบรวมข้อมูลไว้ เพื่อนำส่งให้หน่วยงานที่เกี่ยวข้องสามารถวางแผนด้านประชากรที่เข้ามาอยู่ในพื้นที่ได้ทันสถานการณ์	- โครงการฯ กำหนดให้โรงงานเก็บรวบรวมข้อมูลแรงงาน พร้อมสรุปจำนวนแรงงานให้กับโครงการ เก็บรวบรวมข้อมูลไว้ เพื่อนำส่งให้หน่วยงานที่เกี่ยวข้องสามารถวางแผนด้านประชากรที่เข้ามาอยู่ในพื้นที่	-	-

ตารางที่ 2.1-1 (ต่อ) สรุปผลการปฏิบัติตามมาตรการป้องกันและแก้ไขผลกระทบสิ่งแวดล้อม โครงการสวนอุตสาหกรรมปลวกแดง ส่วนขยาย ครั้งที่ 1 ของบริษัท สวนอุตสาหกรรมโรจนะ ระยอง 2 จำกัด (ระยะดำเนินการ) ระหว่างเดือนกรกฎาคม - ธันวาคม พ.ศ. 2567

ผลกระทบสิ่งแวดล้อม	มาตรการป้องกันและแก้ไขผลกระทบสิ่งแวดล้อม	รายละเอียดการปฏิบัติตามมาตรการ	ปัญหา / อุปสรรค และการแก้ไข	เอกสารอ้างอิง
5.1 สภาพเศรษฐกิจ – สังคม (ต่อ)	- โครงการจะรวบรวมและจัดส่งข้อมูลแรงงานและประชากรในพื้นที่โครงการให้หน่วยงานท้องถิ่น	- โครงการฯ ทำการรวบรวมและจัดส่งข้อมูลแรงงานและประชากรในพื้นที่โครงการให้หน่วยงานท้องถิ่น	-	-
	- รณรงค์/ขอความร่วมมือให้โรงงานต่างๆ ส่งเสริมพนักงานย้ายทะเบียนราษฎร์เข้ามาในจังหวัดระยอง และขอความร่วมมือให้โรงงานต่างๆ จดทะเบียนบริษัทในจังหวัดระยอง	- โครงการฯ มีการแจ้งและขอความร่วมมือโรงงานต่างๆ ส่งเสริมพนักงานย้ายทะเบียนราษฎร์เข้ามาในจังหวัดระยอง และขอความร่วมมือให้โรงงานต่างๆ จดทะเบียนบริษัทในจังหวัดระยอง	-	-
	- ส่งเสริมให้เจ้าของกิจการหรือโรงงานพิจารณาการรับคนเข้าทำงาน โดยพิจารณาคุณสมบัติเหมาะสมกับการดำเนินการแล้ว ให้พิจารณาคนในพื้นที่หรือท้องถิ่นเป็นอันดับแรก	- โรงงานได้พิจารณารับคนในพื้นที่หรือคนในท้องถิ่นที่มีคุณสมบัติเหมาะสมกับงานเข้าทำงาน	-	- ภาคผนวก ข-33 พนักงานท้องถิ่นที่อาศัยในจังหวัดระยอง
5.2 อาชีวอนามัยและความปลอดภัย	**1) ความปลอดภัยทั่วไปและแผนปฏิบัติการฉุกเฉิน** - จัดให้มีศูนย์อำนวยการภาวะฉุกเฉินในพื้นที่โครงการ เพื่อทำหน้าที่ในการประสานงานกับโรงงานต่างๆ ภายในสวนอุตสาหกรรม	- โครงการมีศูนย์อำนวยการภาวะฉุกเฉินในพื้นที่โครงการ เพื่อทำหน้าที่ในการประสานงานกับโรงงานต่างๆ ภายในสวนอุตสาหกรรม	-	- ภาพที่ 2-17 ศูนย์อำนวยการภาวะฉุกเฉินในพื้นที่โครงการ
	- จัดให้มีมาตรการด้านความปลอดภัยและแผนฉุกเฉิน กรณีเกิดอุบัติเหตุหรือเพลิงไหม้เพื่อใช้เป็นแนวทางปฏิบัติสำหรับโรงงานต่างๆ ในการประสานงานด้านความช่วยเหลือระหว่างโรงงานในโครงการและหน่วยงานภายนอกที่เกี่ยวข้อง โดยให้ดำเนินการตามระดับภาวะฉุกเฉินและสายบังคับบัญชาของระดับภาวะฉุกเฉินทั้ง 3 ระดับที่โครงการได้กำหนดไว้	- โครงการฯ มีแผนการจัดการด้านความปลอดภัยและแผนฉุกเฉิน ที่ครอบคลุมทั้ง 3 ระดับ และโครงการยังมีอุปกรณ์และระบบสนับสนุนสำหรับการตอบสนองเหตุฉุกเฉินเบื้องต้นได้	-	- ภาพที่ 2-29 อุปกรณ์ดับเพลิงและระบบสนับสนุนของสวนอุตสาหกรรมปลวกแดง

ตารางที่ 2.1-1 (ต่อ) สรุปผลการปฏิบัติตามมาตรการป้องกันและแก้ไขผลกระทบสิ่งแวดล้อม โครงการสวนอุตสาหกรรมปลวกแดง ส่วนขยาย ครั้งที่ 1 ของบริษัท สวนอุตสาหกรรมโรจนะ ระยอง 2 จำกัด (ระยะดำเนินการ) ระหว่างเดือนกรกฎาคม - ธันวาคม พ.ศ. 2567

ผลกระทบสิ่งแวดล้อม	มาตรการป้องกันและแก้ไขผลกระทบสิ่งแวดล้อม	รายละเอียดการปฏิบัติตามมาตรการ	ปัญหา / อุปสรรค และการแก้ไข	เอกสารอ้างอิง
5.2 อาชีวอนามัยและความปลอดภัย (ต่อ)	- กำหนดให้ทุกโรงงานต้องมีข้อกำหนด กฎ ระเบียบเกี่ยวกับความปลอดภัยในการทำงาน	- ทุกโรงงานในโครงการฯ มีข้อกำหนด กฎ ระเบียบเกี่ยวกับความปลอดภัยในการทำงาน	-	- ภาคผนวก ข-17 คู่มือความปลอดภัยในการทำงาน - ภาคผนวก ข-18 นโยบายด้านความปลอดภัยอาชีวอนามัยของโรงงาน
	- กำหนดให้โรงงานต่างๆ ในโครงการจัดทำแผนงานด้านความปลอดภัย รวมทั้งการฝึกซ้อมและอบรมด้านความปลอดภัยให้กับพนักงานของโรงงานนั้นอย่างน้อยปีละ 1 ครั้ง	- โครงการฯ ได้กำหนดให้โรงงานต่างๆ ในโครงการมีการจัดทำแผนงานด้านความปลอดภัย รวมทั้งการฝึกซ้อมและอบรมด้านความปลอดภัยให้กับพนักงานของโรงงานนั้นอย่างน้อยปีละ 1 ครั้ง	-	- ภาคผนวก ข-19 แผนงานด้านความปลอดภัย - ภาคผนวก ข-20 เอกสารการอบรมด้านความปลอดภัยของโรงงาน
	- จัดให้มีการประชุมเจ้าหน้าที่ด้านความปลอดภัยของโรงงานอุตสาหกรรมต่างๆ ในสวนอุตสาหกรรม เพื่อการปรับปรุง แก้ไขแผนฉุกเฉินและมาตรการด้านความปลอดภัย	- โครงการฯ มีการพิจารณาให้มีการจัดประชุมเจ้าหน้าที่ด้านความปลอดภัยของโรงงานอุตสาหกรรมต่างๆ ในสวนอุตสาหกรรม เพื่อทำการปรับปรุง แก้ไขแผนฉุกเฉินและมาตรการด้านความปลอดภัยอย่างสม่ำเสมอ	-	-
	- โครงการจะต้องส่งเสริมและสนับสนุนรวมทั้งเผยแพร่และอบรมความรู้ความเข้าใจในการจัดทำ Safety Compliance Audit แก่โรงงานอย่างต่อเนื่อง และจะต้องจัดให้มีการประเมินผลเกี่ยวกับความปลอดภัยต่างๆ และจัดส่งข้อมูลเกี่ยวกับระบบบริการความปลอดภัยให้สำนักงานนโยบายและแผนทรัพยากรธรรมชาติและสิ่งแวดล้อม (สผ.) ทราบ โดยมีรายละเอียดครอบคลุมในหัวข้อต่างๆ ดังต่อไปนี้	- โครงการมีการส่งเสริมและสนับสนุน รวมทั้งเผยแพร่และอบรมความรู้ความเข้าใจในการจัดการจัดทำ Safety Compliance Audit แก่โรงงานอย่างต่อเนื่อง และมีการประเมินผลเกี่ยวกับความปลอดภัยต่างๆ ของโรงงานในสวนอุตสาหกรรมฯ	-	- ภาคผนวก ข-21 เอกสารความรู้ด้านความปลอดภัยในการทำงานเบื้องต้น

ตารางที่ 2.1-1 (ต่อ) สรุปผลการปฏิบัติตามมาตรการป้องกันและแก้ไขผลกระทบสิ่งแวดล้อม โครงการสวนอุตสาหกรรมปลวกแดง ส่วนขยาย ครั้งที่ 1 ของบริษัท สวนอุตสาหกรรมโรจนะ ระยอง 2 จำกัด (ระยะดำเนินการ) ระหว่างเดือนกรกฎาคม - ธันวาคม พ.ศ. 2567

ผลกระทบสิ่งแวดล้อม	มาตรการป้องกันและแก้ไขผลกระทบสิ่งแวดล้อม	รายละเอียดการปฏิบัติตามมาตรการ	ปัญหา / อุปสรรค และการแก้ไข	เอกสารอ้างอิง
5.2 อาชีวอนามัยและความปลอดภัย (ต่อ)	- จัดให้มีการประชุมเจ้าหน้าที่ด้านความปลอดภัยของโรงงานอุตสาหกรรมต่างๆ ในสวนอุตสาหกรรมฯ อย่างน้อยปีละ 1 ครั้ง เพื่อปรับปรุงข้อมูลเกี่ยวกับอุปกรณ์ดับเพลิง แผนปฏิบัติการฉุกเฉิน และมาตรการด้านความปลอดภัย • ให้คณะกรรมการความปลอดภัยจัดตั้งศูนย์ข้อมูลด้านความปลอดภัยในการทำงาน โดยประสานงานและเก็บรวบรวมข้อมูลจากโรงงานต่างๆ • จัดให้มีการแลกเปลี่ยนความคิดเห็นเกี่ยวกับแผนการจัดการด้านความปลอดภัยภายในโรงงาน • จัดทำวารสารด้านความปลอดภัยเพื่อเผยแพร่ข้อมูลข่าวสารด้านวิชาการ และรายงานสถานการณ์หรือกิจกรรมด้านความปลอดภัยในโรงงาน • จัดให้มีการฝึกอบรมด้านความปลอดภัย โดยมีคณะกรรมการความปลอดภัยเป็นศูนย์กลางในการติดต่อหน่วยงานราชการให้เข้ามาฝึกอบรมด้านความปลอดภัยตามที่กฎหมายกำหนด เช่น การอบรมด้านการดับเพลิงและอบรมเจ้าหน้าที่ความปลอดภัยในระดับต่างๆ เป็นต้น • จัดให้มีสัปดาห์แห่งความปลอดภัยในพื้นที่โครงการ • ประสานงานกับโรงงานต่างๆ ในการจัดทำและฝึกซ้อมแผนฉุกเฉินของสวนอุตสาหกรรมฯ ตามระดับภาวะฉุกเฉินและสายบังคับบัญชาของระดับภาวะฉุกเฉินที่โครงการกำหนดไว้ทั้ง 3 ระดับ	- โครงการฯ มีการจัดประชุมเจ้าหน้าที่ด้านความปลอดภัยของโรงงานอุตสาหกรรมต่างๆ ในสวนอุตสาหกรรม เพื่อทำการปรับปรุง แก้ไขแผนฉุกเฉินและมาตรการด้านความปลอดภัยอย่างสม่ำเสมอ	-	-

ตารางที่ 2.1-1 (ต่อ) สรุปผลการปฏิบัติตามมาตรการป้องกันและแก้ไขผลกระทบสิ่งแวดล้อม โครงการสวนอุตสาหกรรมปลวกแดง ส่วนขยาย ครั้งที่ 1 ของบริษัท สวนอุตสาหกรรมโรจนะ ระยอง 2 จำกัด (ระยะดำเนินการ) ระหว่างเดือนกรกฎาคม - ธันวาคม พ.ศ. 2567

ผลกระทบสิ่งแวดล้อม	มาตรการป้องกันและแก้ไขผลกระทบสิ่งแวดล้อม	รายละเอียดการปฏิบัติตามมาตรการ	ปัญหา / อุปสรรค และการแก้ไข	เอกสารอ้างอิง
5.2 อาชีวอนามัยและความปลอดภัย (ต่อ)	- จัดเตรียมอุปกรณ์ป้องกันอัคคีภัยให้สอดคล้องเป็นไปตามที่กฎหมายกำหนดที่เกี่ยวข้องดังนี้ • ขนาดของตัวหัวดับเพลิงจะต้องมีขนาดไม่น้อยกว่า 100 มิลลิเมตร และขนาดของข้อต่อทางน้ำเข้าหัวดับเพลิงกับระบบท่อน้ำ จะต้องมีขนาดเส้นผ่านศูนย์กลางไม่น้อยกว่า 150มิลลิเมตร และหัวน้ำออกให้มีวาล์วปิด-เปิดขนาดเส้นผ่านศูนย์กลาง 65 มิลลิเมตร พร้อมประตูน้ำจำนวน 2 ข้าง • ชนิดของหัวดับเพลิงจะต้องเป็นระบบเปียก (Wet Barrel) • หัวต่อสายฉีดดับเพลิงเป็นหัวต่อแบบสวมเสร็จ (ตัวเมีย) พร้อมฝาครอบและโซ่ โดยมีระยะห่างระหว่างท่อดับเพลิงและแต่ละหัวต้องไม่เกิน 150 เมตร • ระบบส่งน้ำดับเพลิงมีแรงดันน้ำปลายท่อดับเพลิงที่จุดไกลสุด ไม่น้อยกว่า 1.50 บาร์ • ความสูงของหัวดับเพลิงจะต้องสูงไม่น้อยกว่า 0.6 เมตร วัดจากแนวศูนย์กลางของหัวน้ำออกถึงระดับพื้นดิน • จัดให้มีรถบรรทุกน้ำดับเพลิงขนาด 6,000 ลิตร จำนวน 1 คัน พร้อมพนักงานป้องกันและระงับอัคคีภัยประจำพื้นที่โครงการตลอด 24 ชั่วโมง	- โครงการฯ มีการจัดเตรียมอุปกรณ์ป้องกันอัคคีภัยให้สอดคล้องเป็นไปตามที่กฎหมายกำหนด	-	- ภาพที่ 2-18 อุปกรณ์ป้องกันอัคคีภัย

ตารางที่ 2.1-1 (ต่อ) สรุปผลการปฏิบัติตามมาตรการป้องกันและแก้ไขผลกระทบสิ่งแวดล้อม โครงการสวนอุตสาหกรรมปลวกแดง ส่วนขยาย ครั้งที่ 1 ของบริษัท สวนอุตสาหกรรมโรจนะ ระยอง 2 จำกัด (ระยะดำเนินการ) ระหว่างเดือนกรกฎาคม - ธันวาคม พ.ศ. 2567

ผลกระทบสิ่งแวดล้อม	มาตรการป้องกันและแก้ไขผลกระทบสิ่งแวดล้อม	รายละเอียดการปฏิบัติตามมาตรการ	ปัญหา / อุปสรรค และการแก้ไข	เอกสารอ้างอิง
5.2 อาชีวอนามัยและความปลอดภัย (ต่อ)	• กำหนดให้ภายในอาคารของโรงงานต่างๆ ต้องจัดให้มีระบบป้องกันอัคคีภัยให้สอดคล้องเป็นไปตามกฎหมายควบคุมอาคารหรือกฎหมายอื่นที่เกี่ยวข้อง โดยเบื้องต้นต้องจัดเตรียมให้มีอุปกรณ์ดังนี้ - Portable Fire Extinguisher ตามมาตรฐานของ NFPA - ระบบสัญญาณแจ้งเหตุเพลิงไหม้ทั้งแบบธรรมดาและอัตโนมัติร่วมกัน			
	- กำหนดให้มีการแลกเปลี่ยนแผนฉุกเฉินระหว่างโรงงาน และทำการฝึกซ้อมร่วมกับโรงงานข้างเคียงอย่างน้อยปีละ 1 ครั้ง	- โครงการฯ มีการสนับสนุนแลกเปลี่ยนแผนฉุกเฉินกับโรงงานอย่างสม่ำเสมอ และทำการฝึกซ้อมร่วมกับโรงงานข้างเคียง	-	- ภาคผนวก ข-22 การซ้อมแผนฉุกเฉิน ประจำปี 2567
	- จัดทำแผนปฏิบัติการฉุกเฉินครอบคลุมพื้นที่โครงการและพื้นที่เขตอุตสาหกรรมใกล้เคียงและหน่วยงานท้องถิ่นที่เกี่ยวข้อง พร้อมทั้งจัดให้มีการฝึกซ้อมร่วมกันตามแผนดังกล่าวอย่างน้อย ปีละ 1 ครั้ง	- โครงการฯ มีการจัดทำแผนฉุกเฉินโดยครอบคลุมทั้ง 3 ระดับ และจัดให้มีการซ้อมร่วมกันปีละ 1 ครั้ง	-	- ภาคผนวก ข-23 แผนปฏิบัติการกรณีเกิดเหตุฉุกเฉิน
	- กำหนดให้โรงงานต่างๆ ในโครงการตรวจสอบสภาพของอุปกรณ์/เครื่องจักรและระบบไฟฟ้าต่างๆ อย่างสม่ำเสมออย่างน้อยปีละ 1 ครั้ง พร้อมทั้งส่งผลการตรวจสอบให้โครงการทราบ	- โรงงานต่างๆ ในโครงการฯ มีการตรวจสอบอุปกรณ์/เครื่องจักรและระบบไฟฟ้าต่างๆ อย่างสม่ำเสมอ และรายงานให้โครงการทราบปีละ 1 ครั้ง	-	- ภาคผนวก ข-31 เอกสารการตรวจสอบอุปกรณ์เครื่องจักร
	- กำหนดให้โรงงานต่างๆ ต้องจัดทำบันทึกสถิติการเกิดอุบัติเหตุภายในโรงงาน พร้อมรายงานให้โครงการทราบเป็นประจำ	- โรงงานมีการจดบันทึกสถิติการเกิดอุบัติเหตุภายในโรงงาน พร้อมรายงานให้โครงการทราบปีละ 1 ครั้ง	-	- ภาคผนวก ข-24 เอกสารการบันทึกสถิติการเกิดอุบัติเหตุภายในโรงงาน

ตารางที่ 2.1-1 (ต่อ) สรุปผลการปฏิบัติตามมาตรการป้องกันและแก้ไขผลกระทบสิ่งแวดล้อม โครงการสวนอุตสาหกรรมปลวกแดง ส่วนขยาย ครั้งที่ 1 ของบริษัท สวนอุตสาหกรรมโรจนะ ระยอง 2 จำกัด (ระยะดำเนินการ) ระหว่างเดือนกรกฎาคม - ธันวาคม พ.ศ. 2567

ผลกระทบสิ่งแวดล้อม	มาตรการป้องกันและแก้ไขผลกระทบสิ่งแวดล้อม	รายละเอียดการปฏิบัติตามมาตรการ	ปัญหา / อุปสรรค และการแก้ไข	เอกสารอ้างอิง
5.2 อาชีวอนามัยและความปลอดภัย (ต่อ)	**2) ความปลอดภัยของก๊าซ LPG** - กำหนดให้ทุกโรงงานที่มีการเก็บกักก๊าซ LPG ต้องจัดทำแผนปฏิบัติการฉุกเฉินกรณีเกิดการรั่วไหลหรือไฟไหม้ พร้อมทั้งจัดส่งแผนดังกล่าวให้โครงการทราบและจัดเก็บข้อมูล	- โครงการฯ กำหนดให้โรงงานที่มีการเก็บกักก๊าซ LPG ดำเนินการจัดทำแผนปฏิบัติการฉุกเฉินกรณีเกิดการรั่วไหลหรือไฟไหม้ และได้จัดส่งแผนให้โครงการทราบและจัดเก็บข้อมูล ซึ่งปัจจุบันยังไม่มีโรงงานที่มีการกักก๊าซ LPG ภายในพื้นที่โครงการ	-	-
	- กำหนดให้โรงงานที่มีการเก็บกักก๊าซ LPG จะต้องจัดเตรียมความปลอดภัยทั่วไปดังนี้ • ทำการติดตั้งเครื่องเตือนภัยจากการรั่วไหลของก๊าซ (Gas Leak Detector) • พื้นที่ตั้งถังเก็บก๊าซต้องแข็งแรง เรียบ ปูพื้นด้วยวัสดุที่ไม่ทำให้เกิดประกายไฟจากการเสียดสี • ติดป้าย “ห้ามสูบบุหรี่” ไว้ในบริเวณลานถังเก็บก๊าซ • ติดตั้งอุปกรณ์ดับเพลิงในบริเวณลานถังเก็บก๊าซ โดยต้องเป็นไปตามมาตรฐาน NFPA • หมั่นตรวจสอบรอยรั่วของท่อก๊าซโดยเฉพาะบริเวณจุดเชื่อมท่อ • ติดตั้งวาล์วนิรภัย (Safety Valve) ในบริเวณจุดสูบถ่ายก๊าซ • ไม่ควรตั้งถังก๊าซใกล้บ่อหรือรางระบายน้ำเปิด เพราะถ้าก๊าซรั่วไหลอาจไปรวมกันอยู่ในบ่อหรือรางระบายน้ำ ซึ่งถ้าหากมี ประกายไฟเกิดขึ้นในบริเวณใกล้เคียงอาจเกิดการระเบิดได้	- โครงการฯ ได้กำหนดให้โรงงานที่มีการเก็บกักก๊าซ LPG จะต้องจัดเตรียมความปลอดภัยทั่วไปตามที่มาตรการกำหนดอย่างเคร่งครัด	-	- ภาพที่ 2-28 อุปกรณ์เตือนภัยจากการรั่วไหลของก๊าซ (Gas Leak Detector)

ตารางที่ 2.1-1 (ต่อ) สรุปผลการปฏิบัติตามมาตรการป้องกันและแก้ไขผลกระทบสิ่งแวดล้อม โครงการสวนอุตสาหกรรมปลวกแดง ส่วนขยาย ครั้งที่ 1 ของบริษัท สวนอุตสาหกรรมโรจนะ ระยอง 2 จำกัด (ระยะดำเนินการ) ระหว่างเดือนกรกฎาคม - ธันวาคม พ.ศ. 2567

ผลกระทบสิ่งแวดล้อม	มาตรการป้องกันและแก้ไขผลกระทบสิ่งแวดล้อม	รายละเอียดการปฏิบัติตามมาตรการ	ปัญหา / อุปสรรค และการแก้ไข	เอกสารอ้างอิง
5.2 อาชีวอนามัยและความปลอดภัย (ต่อ)	- โรงงานต้องแจ้งถึงตำแหน่ง ขนาด และจำนวนของถังเก็บกักก๊าซ รวมทั้งรายละเอียดของอุปกรณ์ดับเพลิงที่จัดเตรียมไว้	- โรงงานที่มีการใช้ LPG มีการแจ้งตำแหน่งของจุดเก็บก๊าซให้โครงการทราบแล้ว	-	-
	- โครงการจะต้องร่วมมือกับโรงงานที่มีการเก็บกักก๊าซ LPG ในการควบคุมดูแลในขั้นตอนการขนส่งและขนถ่ายก๊าซของบริษัทที่ทำการขนส่งให้ปฏิบัติตามมาตรการความปลอดภัย	- โครงการได้ร่วมมือกับโรงงานอุตสาหกรรม หากโรงงานมีการจัดเก็บก๊าซ LPG ในการควบคุม ซึ่งจัดให้มีขั้นตอนการขนส่งและการขนถ่ายก๊าซของบริษัทที่ทำการขนส่งให้ปฏิบัติตามมาตรการความปลอดภัยอย่างเคร่งครัด	-	-
	- โครงการต้องกำหนดให้โรงงานที่ตั้งอยู่ภายในสวนอุตสาหกรรมแจ้งรายละเอียดของสารเคมีที่ใช้ในโรงงาน ตามแบบแจ้งรายละเอียดของสารเคมีอันตรายในสถานประกอบการ ตามประกาศกรมคุ้มครองสวัสดิการและคุ้มครองแรงงาน เรื่อง แบบบัญชีรายชื่อสารเคมีและรายละเอียดข้อมูลความปลอดภัยของสารเคมีอันตราย พ.ศ. 2556 หรือกฎหมายที่เกี่ยวข้องฉบับล่าสุด	- โรงงานมีการแจ้งข้อมูลเกี่ยวกับสารเคมีที่ใช้ภายในโรงงานให้ทางโครงการฯ ทราบ โดยโครงการจะรวบรวมข้อมูลปีละ 1 ครั้ง	-	- ภาคผนวก ข-25 บัญชีรายชื่อสารเคมีและรายละเอียดข้อมูลความปลอดภัยของ สารเคมีอันตราย
	- จัดพนักงานรักษาความปลอดภัยตรวจความเรียบร้อยของพื้นที่โครงการตลอดระยะเวลาทำงาน รวมทั้งสามารถให้ความช่วยเหลือด้านความปลอดภัยเบื้องต้นต่อชุมชนมาบยางพรได้	- โครงการฯ จัดให้มีพนักงานรักษาความปลอดภัยตรวจความเรียบร้อยของพื้นที่โครงการ รวมทั้งสามารถให้ความช่วยเหลือด้านความปลอดภัยเบื้องต้นต่อชุมชนมาบยางพรได้	-	- ภาพที่ 2-9 เจ้าหน้าที่รักษาความปลอดภัยประจำโครงการ

ตารางที่ 2.1-1 (ต่อ) สรุปผลการปฏิบัติตามมาตรการป้องกันและแก้ไขผลกระทบสิ่งแวดล้อม โครงการสวนอุตสาหกรรมปลวกแดง ส่วนขยาย ครั้งที่ 1 ของบริษัท สวนอุตสาหกรรมโรจนะ ระยอง 2 จำกัด (ระยะดำเนินการ) ระหว่างเดือนกรกฎาคม - ธันวาคม พ.ศ. 2567

ผลกระทบสิ่งแวดล้อม	มาตรการป้องกันและแก้ไขผลกระทบสิ่งแวดล้อม	รายละเอียดการปฏิบัติตามมาตรการ	ปัญหา / อุปสรรค และการแก้ไข	เอกสารอ้างอิง
5.3 สาธารณสุข	- จัดให้มีศูนย์ประสานงานในการนำผู้ป่วยส่งโรงพยาบาลได้ทันทีกรณีฉุกเฉินหรือเกิดอุบัติเหตุ	- โครงการฯ จัดให้มีศูนย์ประสานงานในการนำผู้ป่วยส่งโรงพยาบาลได้ทันทีกรณีฉุกเฉินหรือเกิดอุบัติเหตุ	-	-
	- โครงการต้องจัดให้มีสถานพยาบาลเบื้องต้น เพื่อรองรับกรณีมีพนักงานได้รับบาดเจ็บหรือเจ็บป่วย หากไม่สามารถรักษาที่สถานพยาบาลได้ให้โครงการจัดส่งเข้ารับการรักษาต่อที่โรงพยาบาลปลวกแดง โรงพยาบาลกรุงเทพระยอง โรงพยาบาลระยอง หรือสถานพยาบาลของเอกชน	- โครงการฯ จัดให้มีอุปกรณ์การปฐมพยาบาลเบื้องต้น เพื่อรองรับกรณีมีพนักงานได้รับบาดเจ็บหรือเจ็บป่วย และจัดให้มีศูนย์ประสานงานในการนำผู้ป่วยส่งโรงพยาบาล กรณีไม่สามารถรักษาที่สถานพยาบาลได้ โดยนำผู้ป่วยส่งเข้ารักษาต่อที่โรงพยาบาลปลวกแดง โรงพยาบาลกรุงเทพระยอง โรงพยาบาลระยอง หรือสถานพยาบาลของเอกชน	-	- ภาพที่ 2-19 อุปกรณ์การปฐมพยาบาลเบื้องต้น
	- ขอความร่วมมือจากโรงงานจัดให้มีสิทธิประกันสังคมสำหรับพนักงาน	- โรงงานอุตสาหกรรมต่างๆ ภายในพื้นที่สวนอุตสาหกรรมฯ จัดให้มีสิทธิประกันสังคมสำหรับพนักงานทุกคน	-	-
	- จัดให้มีการเก็บรวบรวมผลการตรวจสุขภาพ เพื่อดูแนวโน้มการเจ็บป่วยของโรงงาน ตลอดจนส่งเสริมกิจกรรมการออกกำลังกายเพื่อสุขภาพที่ดีของพนักงาน	- โรงงานมีการตรวจสุขภาพประจำปี อย่างน้อยปีละ 1 ครั้ง นอกจากนี้ยังส่งเสริมให้พนักงานออกกำลังกายเพื่อสุขภาพที่ดี	-	-
	- จัดให้มีการสนับสนุนอุปกรณ์ เครื่องมือด้านสาธารณสุขแก่สถานพยาบาลและสถานีอนามัย หรือจัดให้มีการบริการประชาชนด้านสาธารณสุข โดยออกหน่วยแพทย์เคลื่อนที่ให้บริการแก่ประชาชนในท้องถิ่นเป็นระยะๆ	- โครงการฯ จัดให้มีแผนการสนับสนุนอุปกรณ์เครื่องมือด้านสาธารณสุขแก่สถานพยาบาลและสถานีอนามัย และจัดให้มีการบริการประชาชนด้านสาธารณสุข โดยออกหน่วยแพทย์เคลื่อนที่ให้บริการแก่ประชาชนในท้องถิ่น	-	-

ตารางที่ 2.1-1 (ต่อ) สรุปผลการปฏิบัติตามมาตรการป้องกันและแก้ไขผลกระทบสิ่งแวดล้อม โครงการสวนอุตสาหกรรมปลวกแดง ส่วนขยาย ครั้งที่ 1 ของบริษัท สวนอุตสาหกรรมโรจนะ ระยอง 2 จำกัด (ระยะดำเนินการ) ระหว่างเดือนกรกฎาคม - ธันวาคม พ.ศ. 2567

ผลกระทบสิ่งแวดล้อม	มาตรการป้องกันและแก้ไขผลกระทบสิ่งแวดล้อม	รายละเอียดการปฏิบัติตามมาตรการ	ปัญหา / อุปสรรค และการแก้ไข	เอกสารอ้างอิง
5.3 สาธารณสุข (ต่อ)	- พนักงานที่ทำงานในโครงการและโรงงานแต่ละแห่ง จะต้องได้รับการตรวจสุขภาพก่อนเข้าทำงาน และตรวจสุขภาพเป็นประจำทุกปี โดยแพทย์อาชีวเวชศาสตร์และให้รวบรวมข้อมูลผลการตรวจสุขภาพของพนักงาน หากพบว่ามีการติดโรคติดต่อ หรือโรคร้ายแรงต้องได้รับการรักษาจนหายดีก่อนเข้าทำงาน	- โรงงานอุตสาหกรรมต่างๆ ภายในพื้นที่สวนอุตสาหกรรมฯ จัดให้มีการตรวจสุขภาพพนักงานก่อนเข้าทำงาน และมีการตรวจสุขภาพเป็นประจำทุกปี โดยแพทย์อาชีวเวชศาสตร์	-	- ภาคผนวก ข-26 ผลการตรวจสุขภาพพนักงานใหม่
	- ควบคุมอัตราการระบายมลพิษให้มีค่าตามผลการคาดการณ์ โดยแบบจำลองทางคณิตศาสตร์ AERMOD และควบคุมค่าความเข้มข้นไม่ให้มีค่าเกินเกณฑ์มาตรฐานควบคุมการปล่อยทิ้งจากอากาศเสียจากโรงงานอุตสาหกรรมตามประกาศกระทรวงทรัพยากรธรรมชาติและสิ่งแวดล้อม หรือกรมโรงงานอุตสาหกรรมกำหนดไว้	- โครงการมีการควบคุมอัตราการระบายมลพิษให้มีค่าตามผลการคาดการณ์ฯ และควบคุมค่าความเข้มข้นไม่ให้มีค่าเกินเกณฑ์มาตรฐานควบคุมการปล่อยทิ้งจากอากาศเสียจากโรงงานอุตสาหกรรมตามประกาศกระทรวงทรัพยากรธรรมชาติและสิ่งแวดล้อม หรือกรมโรงงานอุตสาหกรรม กำหนดไว้	-	-
	- ทุกโรงงานที่มีการใช้สารเคมีอันตรายต้องส่งเอกสารข้อมูลความปลอดภัยเคมีภัณฑ์ (MSDS) ที่มีการนำเข้ามาใช้ในพื้นที่โครงการให้โครงการทราบทุกครั้ง	- โครงการฯ กำหนดให้โรงงานที่มีการใช้สารเคมีอันตรายต้องส่งเอกสารข้อมูลความปลอดภัยเคมีภัณฑ์ (MSDS) ที่มีการนำเข้ามาใช้ในพื้นที่โครงการ ให้โครงการทราบทุกครั้ง	-	- ภาคผนวก ข-25 บัญชีรายชื่อสารเคมีและรายละเอียดข้อมูลความปลอดภัยของสารเคมีอันตราย
	- จัดให้มีระบบสุขาภิบาลและอนามัยสิ่งแวดล้อมที่ดี เช่น น้ำสะอาดสำหรับการอุปโภค-บริโภค ระบบบำบัดน้ำเสีย ระบบระบายน้ำ และระบบกำจัดมูลฝอย	- ทุกโรงงานมีระบบสุขาภิบาลและอนามัยสิ่งแวดล้อมที่ดี เช่น น้ำสะอาด สำหรับการอุปโภค-บริโภค ระบบบำบัดน้ำเสีย ระบบระบายน้ำ และระบบกำจัดมูลฝอย	-	-
	- โรงงานอุตสาหกรรมต้องจัดให้มีสวัสดิการด้านการรักษาพยาบาลตามกฎกระทรวงว่าด้วยการจัดการสถานประกอบกิจการ พ.ศ. 2548 หรือมาตรฐานอื่นที่เกี่ยวข้องฉบับล่าสุด	- โรงงานทุกโรงงานจัดให้มีสวัสดิการด้านการรักษาพยาบาลตามกฎกระทรวงว่าด้วยการจัดการสถานประกอบกิจการ พ.ศ. 2548	-	-

ตารางที่ 2.1-1 (ต่อ) สรุปผลการปฏิบัติตามมาตรการป้องกันและแก้ไขผลกระทบสิ่งแวดล้อม โครงการสวนอุตสาหกรรมปลวกแดง ส่วนขยาย ครั้งที่ 1 ของบริษัท สวนอุตสาหกรรมโรจนะ ระยอง 2 จำกัด (ระยะดำเนินการ) ระหว่างเดือนกรกฎาคม - ธันวาคม พ.ศ. 2567

ผลกระทบสิ่งแวดล้อม	มาตรการป้องกันและแก้ไขผลกระทบสิ่งแวดล้อม	รายละเอียดการปฏิบัติตามมาตรการ	ปัญหา / อุปสรรค และการแก้ไข	เอกสารอ้างอิง
5.3 สาธารณสุข (ต่อ)	- ควรเก็บรวบรวมผลการตรวจสุขภาพเพื่อดูแนวโน้มการเจ็บป่วยพนักงานของโรงงาน ตลอดจนส่งเสริมกิจกรรมการออกกำลังกายเพื่อสุขภาพที่ดีของพนักงาน	- โรงงานมีการเก็บรวบรวมผลการตรวจสุขภาพเพื่อดูแนวโน้มการเจ็บป่วยพนักงานของโรงงาน ตลอดจนส่งเสริมกิจกรรมการออกกำลังกายเพื่อสุขภาพที่ดีของพนักงาน	-	-
	- เก็บรวบรวมสถิติโรคที่เกิดขึ้นในโรงพยาบาลหรือสถานพยาบาลในพื้นที่ปีละ 1 ครั้ง	- โครงการฯ ได้รวบรวมสถิติโรคที่เกิดขึ้นในโรงพยาบาลส่งเสริมสุขภาพตำบลบ้านมาบยางพร ปีละ 1 ครั้ง	-	- ภาคผนวก ข-27 สถิติการเจ็บป่วยจากโรงพยาบาลส่งเสริมสุขภาพตำบลบ้านมาบยางพร
5.4 สุนทรียภาพ/ พื้นที่สีเขียว	- กำหนดให้ทุกโรงงานมีพื้นที่สีเขียวในพื้นที่โรงงานอย่างน้อยร้อยละ 5 ของพื้นที่โรงงาน	- โรงงานทุกโรงงานภายในพื้นที่โครงการสวนอุตสาหกรรมฯ มีพื้นที่สีเขียวอย่างน้อยร้อยละ 5 ของพื้นที่โรงงาน	-	- ภาพที่ 2-7 พื้นที่สีเขียวภายในพื้นที่โรงงาน
	- กำหนดให้ดำเนินการปลูกต้นไม้บริเวณพื้นที่สีเขียวและแนวกันชนของโครงการ ความกว้างไม่น้อยกว่า 10 เมตร โดยรอบพื้นที่โครงการมีพื้นที่รวม 126.64 ไร่ คิดเป็นร้อยละ 11.06 ของพื้นที่โครงการทั้งหมด ทั้งนี้แบ่งเป็นพื้นที่สีเขียว 14.84 ไร่ และพื้นที่แนวกันชน 111.80 ไร่ ของพื้นที่ทั้งหมด เพื่อปลูกไม้ยืนต้นไม่น้อยกว่า 3 แถวสลับฟันปลา ตั้งแต่เริ่มพัฒนาโครงการ รวมทั้งจัดให้มีพื้นที่แนวกันชนบริเวณใต้สายส่งไฟฟ้าแรงสูง พื้นที่ประมาณ 3.16 ไร่ คิดเป็นร้อยละ 0.28	- โครงการฯ จัดให้มีการดำเนินการปลูกต้นไม้บริเวณพื้นที่สีเขียวของโครงการและพื้นที่กันชน ตลอดจนปรับปรุงสภาพภูมิทัศน์ให้เหมาะสมและสวยงานสอดคล้องกับสภาพภูมิประเทศและชุมชนโดยรอบ	-	- ภาพที่ 2-6 แนวกันชนบริเวณโดยรอบพื้นที่โครงการ

ตารางที่ 2.1-1 (ต่อ) สรุปผลการปฏิบัติตามมาตรการป้องกันและแก้ไขผลกระทบสิ่งแวดล้อม โครงการสวนอุตสาหกรรมปลวกแดง ส่วนขยาย ครั้งที่ 1 ของบริษัท สวนอุตสาหกรรมโรจนะ ระยอง 2 จำกัด (ระยะดำเนินการ) ระหว่างเดือนกรกฎาคม - ธันวาคม พ.ศ. 2567

ผลกระทบสิ่งแวดล้อม	มาตรการป้องกันและแก้ไขผลกระทบสิ่งแวดล้อม	รายละเอียดการปฏิบัติตามมาตรการ	ปัญหา / อุปสรรค และการแก้ไข	เอกสารอ้างอิง
5.4 สุนทรียภาพ/ พื้นที่สีเขียว (ต่อ)	- พันธุ์ไม้ที่นำมาปลูกในพื้นที่โครงการและแนวกันชน (Buffer Zone) พิจารณาปลูกพันธุ์ไม้ประเภทต่างๆ เช่น สนประดิพัทธ์ ประดู่ กระถินณรงค์ อโศกอินเดีย และทรงบาดาล เป็นต้น ซึ่งพันธุ์ไม้ดังกล่าวเป็นพันธุ์ไม้ที่สามารถลดผลกระทบจากมลพิษทางอากาศได้เป็นอย่างดี (อ้างอิงจากการตรวจสอบกับสารพรรณไม้ที่มีศักยภาพลดมลพิษในพื้นที่จังหวัดระยองและพื้นที่ใกล้เคียง ฉบับประชาชน จัดทำโดยสำนักงานนโยบายและแผนทรัพยากรธรรมชาติและสิ่งแวดล้อม (สผ.) พ.ศ. 2555)	- โครงการฯ พิจารณาเลือกพันธุ์ไม้ที่สามารถลดผลกระทบจากมลพิษทางอากาศได้เป็นอย่างดีมาปลูกในพื้นที่โครงการและแนวกันชนตามที่มาตรการกำหนด	-	- ภาพที่ 2-6 แนวกันชนบริเวณโดยรอบพื้นที่โครงการ
	- จัดให้มีแนวกันชน (Buffer Zone) โดยรอบพื้นที่โครงการดังนี้ 1) พื้นที่ Zone A (1) บริเวณด้านทิศใต้ ประชิดถนนสายวังตาลหม่อน-ซอย 12 กำหนดให้มีแนวกันชนกว้าง 10 เมตร (2) บริเวณด้านทิศตะวันออก ประชิดที่ดินบุคคล กำหนดให้มีแนวกันชนกว้าง 10 เมตร (3) บริเวณด้านทิศเหนือ ประชิดถนนสาธารณะซอย มาบยางพร 15 กำหนดให้มีแนวกันชนกว้าง 10 เมตร (4) บริเวณด้านทิศเหนือ ประชิดห้วยสาธารณะ กำหนดให้มีแนวกันชนกว้าง 10 เมตร (5) อ่างเก็บน้ำดิบ แห่งที่ 1 บริเวณประชิดห้วยภูไทร กำหนดให้มีแนวกันชนกว้าง 10 เมตร (6) บริเวณถนนสาธารณะ ติดกับพื้นที่บริการสาธารณะของโครงการ กำหนดให้มีแนวกันชนกว้าง 10 เมตร	- โครงการฯ จัดให้มีแนวกันชน (Buffer Zone) โดยรอบพื้นที่โครงการตามที่มาตรการกำหนด	-	- ภาพที่ 2-6 แนวกันชนบริเวณโดยรอบพื้นที่โครงการ

ตารางที่ 2.1-1 (ต่อ) สรุปผลการปฏิบัติตามมาตรการป้องกันและแก้ไขผลกระทบสิ่งแวดล้อม โครงการสวนอุตสาหกรรมปลวกแดง ส่วนขยาย ครั้งที่ 1 ของบริษัท สวนอุตสาหกรรมโรจนะ ระยอง 2 จำกัด (ระยะดำเนินการ) ระหว่างเดือนกรกฎาคม - ธันวาคม พ.ศ. 2567

ผลกระทบสิ่งแวดล้อม	มาตรการป้องกันและแก้ไขผลกระทบสิ่งแวดล้อม	รายละเอียดการปฏิบัติตามมาตรการ	ปัญหา / อุปสรรค และการแก้ไข	เอกสารอ้างอิง
5.4 สุนทรียภาพ/ พื้นที่สีเขียว (ต่อ)	2) พื้นที่ Zone B (1) บ่อหน่วงน้ำทิ้งหลังการบำบัด บริเวณประชิดห้วยภูไทรด้านทิศตะวันตก กำหนดให้มีแนวกันชนกว้าง 15 เมตร (2) บริเวณห้วยภูไทรพาดผ่านพื้นที่โครงการ กำหนดให้มีแนวกันชนกว้าง 15 เมตร (3) ห้วยภูไทรบริเวณพาดผ่านพื้นที่โครงการบริเวณบ่อหน่วงน้ำทิ้ง กำหนดให้มีแนวกันชนกว้าง 15 เมตร 3) พื้นที่ Zone C (1) บริเวณด้านทิศตะวันออก ประชิดถนนสาธารณะ กำหนดให้มีแนวกันชนกว้าง 15 เมตร (2) บริเวณพื้นที่โครงการที่ถนนสาธารณะพาดผ่าน กำหนดให้มีแนวกันชนกว้าง 10 เมตร (3) บริเวณด้านทิศตะวันตก ประชิดถนนสาธารณะ กำหนดให้มีแนวกันชนกว้าง 15 เมตร (4) บริเวณด้านทิศเหนือ ประชิดที่ดินบุคคลอื่น กำหนดให้มีแนวกันชนกว้าง 15 เมตร (5) บริเวณห้วยภูไทรพาดผ่านพื้นที่โครงการ กำหนดให้มีแนวกันชนกว้าง 15 เมตร (6) บริเวณด้านทิศตะวันออก ประชิดถนนสาธารณะซอยมาบยางพร 15 กำหนดให้มีแนวกันชนกว้าง 15 เมตร (7) แนวกันชนบริเวณพื้นที่โครงการที่ถนนสาธารณะพาดผ่าน กำหนดให้มีแนวกันชนกว้าง 15 เมตร			

ตารางที่ 2.1-1 (ต่อ) สรุปผลการปฏิบัติตามมาตรการป้องกันและแก้ไขผลกระทบสิ่งแวดล้อม โครงการสวนอุตสาหกรรมปลวกแดง ส่วนขยาย ครั้งที่ 1 ของบริษัท สวนอุตสาหกรรมโรจนะ ระยอง 2 จำกัด (ระยะดำเนินการ) ระหว่างเดือนกรกฎาคม - ธันวาคม พ.ศ. 2567

ผลกระทบสิ่งแวดล้อม	มาตรการป้องกันและแก้ไขผลกระทบสิ่งแวดล้อม	รายละเอียดการปฏิบัติตามมาตรการ	ปัญหา / อุปสรรค และการแก้ไข	เอกสารอ้างอิง
5.4 สุนทรียภาพ/ พื้นที่สีเขียว (ต่อ)	4) พื้นที่ Zone D (1) บริเวณด้านทิศเหนือ ประชิดถนนสาธารณะ กำหนดให้มีแนวกันชนกว้าง 15 เมตร (2) บริเวณพื้นที่โครงการที่ถนนสาธารณะพาดผ่าน กำหนดให้มีแนวกันชนกว้าง 15 เมตร (3) แนวกันชนบริเวณพื้นที่โครงการประชิดห้วยสาธารณะ กำหนดให้มีแนวกันชนกว้าง 15 เมตร (4) แนวกันชนด้านทิศใต้ประชิดถนนสายประธาน กำหนดให้มีแนวกันชนกว้าง 15 เมตร			
	- จัดให้มีเรือนเพาะชำและแปลงเพาะกล้าไม้ เพื่อปลูกกล้าไม้ และดูแลบำรุงรักษาต้นไม้ที่ปลูกในพื้นที่สีเขียวให้เจริญเติบโตอยู่เป็นประจำ ในกรณีที่ต้นไม้ตายหรือได้รับความเสียหายโครงการจะทำการปลูกซ่อมแซมให้แล้วเสร็จภายใน 1 เดือน	- โครงการฯ จัดให้มีเรือนเพาะชำและแปลงเพาะกล้าไม้ เพื่อปลูกกล้าไม้และดูแลบำรุงรักษาต้นไม้ที่ปลูกในพื้นที่สีเขียวให้เจริญเติบโตอยู่เป็นประจำ	-	- ภาพที่ 2-20 เรือนเพาะชำและแปลงเพาะกล้าไม้



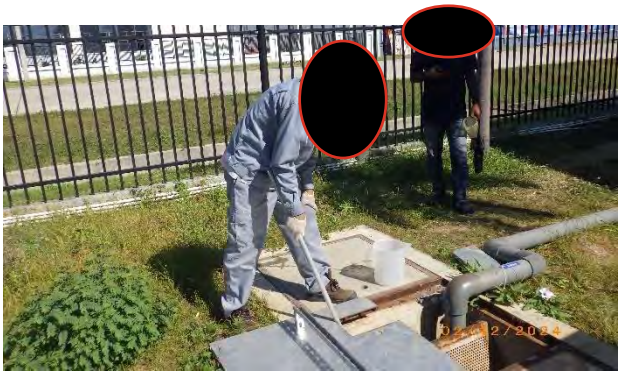

ภาพที่ 2-1 บ่อตรวจสภาพน้ำ (Inspection Manhole)



ถังรวบรวมน้ำเสีย

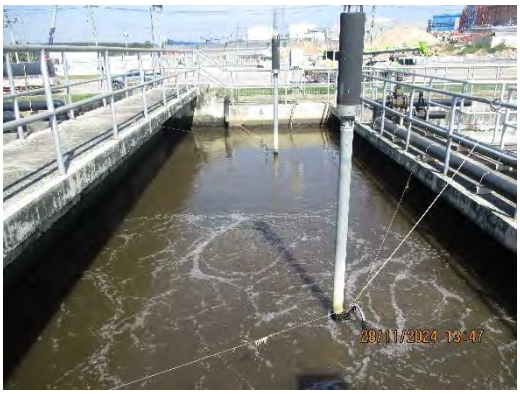

ถังเติมอากาศ



ถังตกตะกอน



บ่อพักน้ำทิ้งฉุกเฉิน



ภาพที่ 2-2 ระบบบำบัดน้ำเสียส่วนกลางทางชีวภาพของโครงการ



ภาพที่ 2-3 ศูนย์ควบคุมน้ำเสียส่วนกลาง



ภาพที่ 2-4 อะไหล่สำรองระบบบำบัดน้ำเสีย



ภาพที่ 2-5 การปลูกหญ้าคลุมดินบริเวณพื้นที่สีเขียว







ภาพที่ 2-6 แนวกันชนบริเวณโดยรอบพื้นที่โครงการ



ภาพที่ 2-7 พื้นที่สีเขียวภายในพื้นที่โรงงาน



ภาพที่ 2-8 สัญญาณไฟจราจร



ภาพที่ 2-9 เจ้าหน้าที่รักษาความปลอดภัยประจำโครงการ





ภาพที่ 2-10 ป้ายเครื่องหมายจราจร



ภาพที่ 2-11 สันนูนชะลอความเร็ว




ภาพที่ 2-12 การกำจัดวัชพืชและทำความสะอาดรางระบายน้ำฝนภายในพื้นที่โครงการ




ภาพที่ 2-13 บ่อหน่วงน้ำ



ภาพที่ 2-14 รางระบายน้ำฝนภายในพื้นที่โครงการ



ภาพที่ 2-15 ภาชนะรองรับขยะภายในพื้นที่โครงการ



ภาพที่ 2-16 จุดรับเรื่องร้องเรียนของโครงการ



ภาพที่ 2-17 ศูนย์อำนวยการภาวะฉุกเฉินในพื้นที่โครงการ



ภาพที่ 2-18 อุปกรณ์ป้องกันอัคคีภัย



ภาพที่ 2-19 อุปกรณ์การปฐมพยาบาลเบื้องต้น









ภาพที่ 2-20 เรือนเพาะชำและแปลงเพาะกล้าไม้



ภาพที่ 2-21 บ่อพักน้ำทิ้ง Cooling Water Blowdown



ภาพที่ 2-22 บ่อพักน้ำทิ้งฉุกเฉินของโรงไฟฟ้า



ภาพที่ 2-23 เครื่องตรวจวัดลักษณะสมบัติน้ำทิ้งอัตโนมัติ (Online monitoring)



ภาพที่ 2-24 ระบบบำบัดน้ำเสียทางเคมีเบื้องต้น (Pretreatment)



ภาพที่ 2-25 บ่อพักน้ำทิ้งจากหอหล่อเย็นโรงไฟฟ้า



ภาพที่ 2-26 ป้าย/แผ่นพับการประชาสัมพันธ์การคัดแยกขยะและกากของเสียตามหลัก 3 R



ภาพที่ 2-27 ภาชนะรองรับขยะแยกประเภทภายในพื้นที่โรงงาน



ภาพที่ 2-28 อุปกรณ์เตือนภัยจากการรั่วไหลของก๊าซ (Gas Leak Detector)











ภาพที่ 2-29 อุปกรณ์ดังเพลิงและระบบสนับสนุนของสวนอุตสาหกรรมปลวกแดง

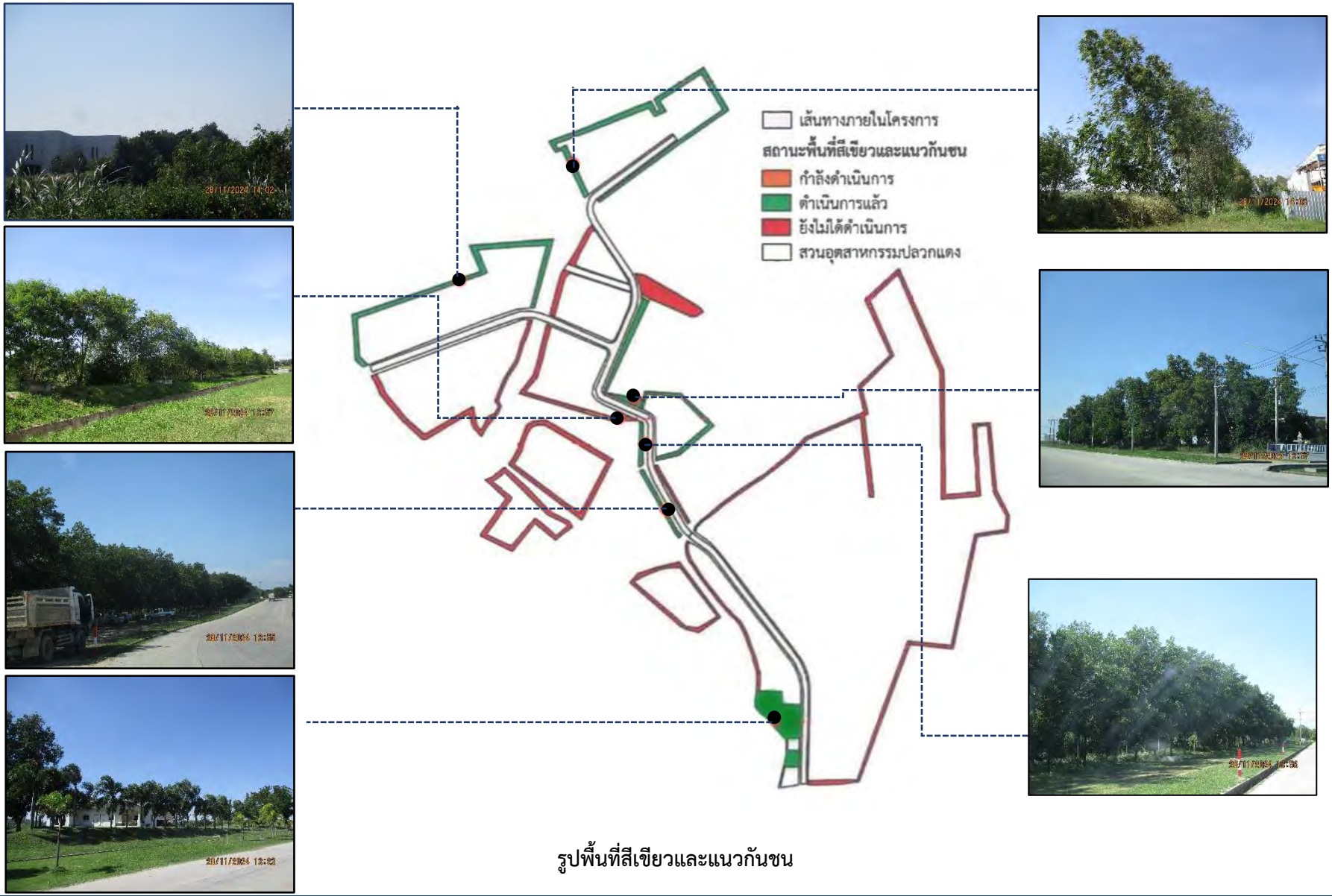

รูปพื้นที่สีเขียวและแนวกันชน